盛京時報
綜合版
今日一大張半
康德新聞社 奉天支社

新喬治島門達上空 擊墜挑戰敵機十四架 日機威風雄據南方宇宙

空戰又建奇勳

大本營發表（廿八日午後五時）日本帝國海軍戰鬪機隊、於十二月廿三日在新喬治島門達上空邀擊由哥達爾嘉納島方面飛來之敵二十餘架飛機、當即擊墜其十四架（內有不確實者六架）戰果如左、

達拉曼戰鬪機六架（內有不確實者二架）加乞斯艦上爆擊機七架（內有不確實者四架）P三八型一架、本航空戰之日方損害僅有自爆及未歸還者二架云、

誓將重慶政權擊滅 中國派遣軍河邊總參謀長談

【南京】中國派遣軍總參謀長河邊中將、廿七日、與在南京外人記者團會見、强調派遣軍今後强力推進重慶擊滅戰、與南京國民政府一同向戰爭之完遂邁進之意、其談話之內容如左、

重慶擊滅戰、余確信有政戰兩略一致之必要、一年前大東亞戰爭勃發、重慶一時非常歡喜、但其後重慶之希望、化爲空虛、英美連吃慘淡之敗戰、重慶當局、當頭失望寒心已極、且以日軍不斷擊碎重慶戰力使敵陣營陷於空前之危機、重慶軍之兵器物資之缺乏、愈益深刻、其抗戰意識、全然化爲消極、重慶側宣傳機關於治下民衆之間、竟致力於厭戰氣之抑壓、向民衆宣傳謂中國惟有以英美側之勝利救之、然此宣傳於現實之事態、并無何等效果、此外關於國共關係重慶軍之西北地方侵入、不備爲西北補充路之防衞措置亦爲防止中共勢力擴大之意

鵬翼摩空直襲雲南

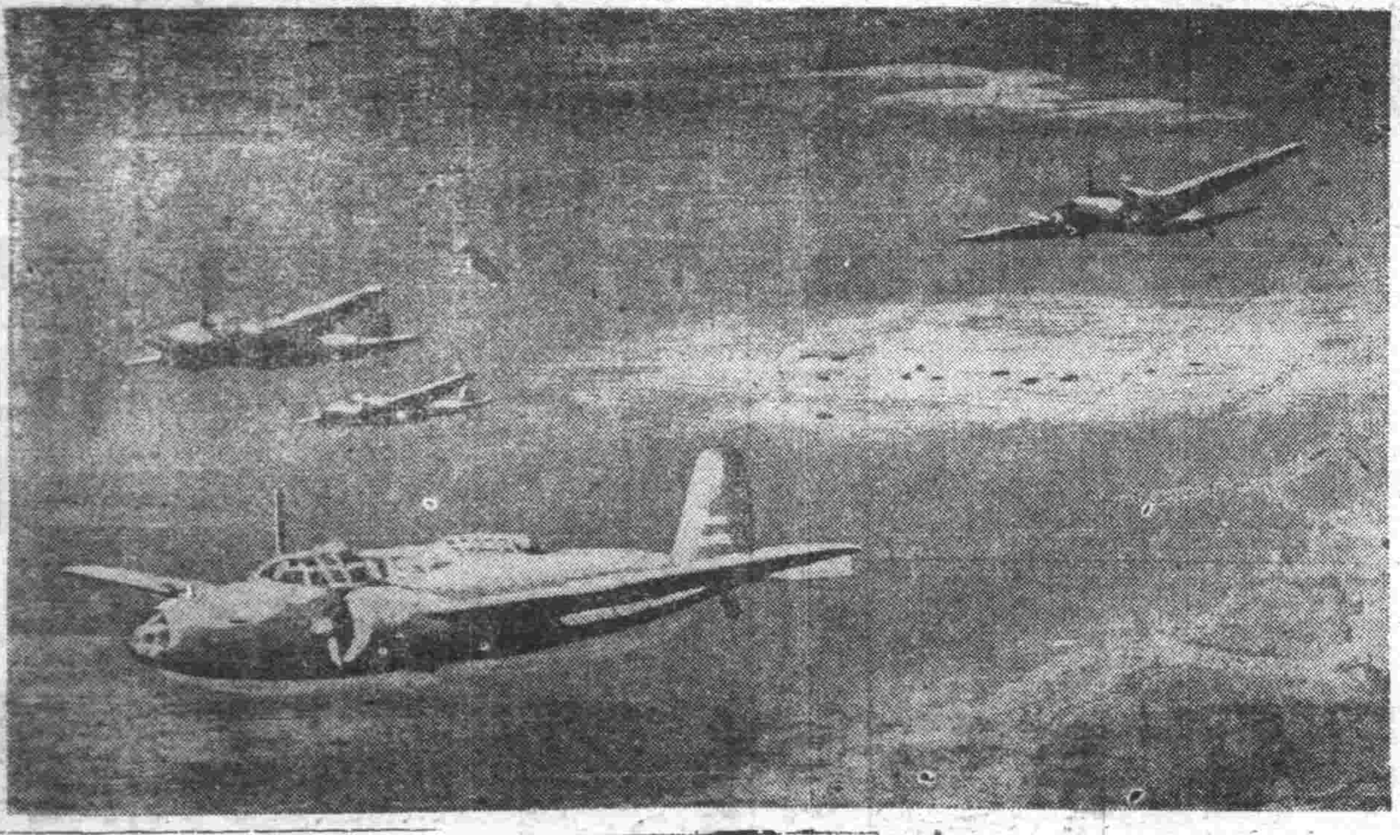

翩翩銀翼炸雲南 敵基地浴彈零亂殘缺 輸血路絕根據地碎

【緬甸某基地電】附加飛各基地及東部印度之美英空軍前進基地、連日施以痛烈爆擊之日陸軍航空部隊、同時於廿五日突然急襲雲南省之敵航空基地、雲南驛、飛行場、該飛行場已命中全彈、故其地上之戰鬥機、及轟擊機之半數、已被擊破矣、即格納庫、滑走路、亦浴巨彈之降臨、因之對此與以極大損害、續此奇襲之敵、狼狽不堪、故迎戰而來之敵機、竟無一架、即地上之防空砲火、亦全形沉默、因之日編隊悠悠自然的全機歸還基地矣、雲南驛及會被日荒鷲痛擊之東部印度之日斯與亞、歐克蘭、得爾飛行場、同爲印度重慶間連結之援蔣空中輸血路之中國側中繼地之一、更是美空軍對緬甸行遊擊戰之根據地、因此次之奇襲痛擊、蒙受了致命的打擊、掩護爆擊隊之○○部隊宮丸正雄大尉、有左記談述、

二十五日、爲晴天所惠之大空、澄清如湖中靜水、其視度亦甚清明、此乃天惠我荒鷲奇襲之良機也、雖行奇襲、但敵戰鬥機並無挑戰之勢、即高射砲亦行沉默、故我爆擊隊、悠然盤旋於大空之中、對飛行場投下全彈、而舉京網戰果、反之衞以待敵來臨之我方、一向只有清閑、當時能見到者即爆擊隊之壯烈之本事之演出也、

印度騷擾依然熾烈

【伊斯坦堡電】新特里來電、印度之騷擾、依然不熄、二十六日於孟買州之阿梅達巴特市、有會議派之示威運動、與出動鎮壓之警官隊衝突、發生大亂鬪、而蘭特郡東、由四面八方、向警官投石、致負傷數名、故警官隊遂即開槍、出重傷者多數、更於中央州那廣普爾地方、與此同時、情勢不穩、暴動頻發、

時論 德意法談判與西葡動態

意國外長齊亞諾、在德國大本營與希特勒總統作兩日間談判結果、對於諸般緊急問題、意見完全一致、兩國互相嚴重誓約、決傾竭全力邁進、確保最後勝利、料想這兩個友邦、對於法蘭西、西班牙、葡萄牙、土耳其等雖然在外交各方面都有清楚的計議的重要問題、而欲使令這些樞下國家能決然投身於德意陣營的捷徑、就必須以所謂軸心側軍事勝利的現實勸促而左右、固然爲了換致中立諸國而於外交或其他方面都不能不弛其努力、但可作主 動力的、畢竟還是軍事上的成功、此次德意兩國的再度折衝相當而要成就最後的戰勝、爲了扼制敵國側的惡意宣傳而刺中其要害、倒不算無的放矢、

繼該談判之後、對於關係法國諸問題、德意首腦又會與拉法爾法首相作長時間的協議、自從四十天前因行會談之後、相繼發生德意軍進駐、土倫法國艦隊自沈、法陸軍解散等重要事件、而拉法爾氏本身、從十七日接納了政治全權以來、此時又談定樣使法國與軸心的協力強化、這都必須使總安定、雖然兩政府的兩大信條是（一）參加歐洲新秩序的建設、（二）徹底反共主義、但這都是非在軸心側勝利之後而無從實行的、所以對於實現這利已稍入的戰勝、法國既應該所其全國的軍備以赴之、那末、今日之殷殷屬望實其參戰、已極等於一種浪費、實際那談是不待傳機而自起請纓了、

在德意法會談之外、同時又有了西班牙與葡萄牙的談判、結成了伊比利亞集團、此事據西國外長蘇爾遲鶴說、「衷心所欲、唯在極力避免戰火的波及」、該兩國從來的動態、原不足怪、同時爲了維持「以排擊共產主義爲基調的伊比利亞文明」、所傳兩國的成立諒解、參照葡國相沙拉札爾聲明中的一節以及西總統佛蘭哥的八日演說等、也可以說是當然的歸結、此點與拉法爾法首相的見解正相合致、縱令英美在歐洲南面戰線、進且脅威西大陸增強了勢力、而在西葡兩國也仍談所謂軸心側的戰勝、（譯自朝日新聞）

明年增產力防廢耕 現在蒐貨亦須更加努力

稻垣次長與記者談

（照片稻垣次長）

稻垣興農部次長、廿八日接見記者團、以康德九年糧穀年度農產物蒐貨狀況、明年度增產諸方策爲中心、關於當面諸問題、談話如左、

△蒐荷分攤超過分之處置、本年度之蒐貨狀況、概稱順調、甚至有數縣突破分攤量、對於此之分攤超過分、乃甚於前會向各省發之食糧事情與出貨實績、而講求適當措置、

△蒐貨狀況、依據二五、二六兩日之開拓實業廳長會議各省之中間報告稱、由於關係各機關統大之努力、與農民徹底認識時局、擬驗之自覺、將此消費者、乃不予以承認、然中央方面、則勸案分攤超過分應舊正之際、可確保計畫量之九七%然後半之蒐貨、較諸前年極其困難、故即使百分之百以上之出貨縣、亦宜再加一層努力、

△蒐貨分攤量、對各省之分擔案、從來之實績、耕種面積、生產消費狀況、本年度收成、力謀公平、故前此之省次長會議、各省亦均將此承認、截至今日若將蒐貨成績之不振、歸於分攤量不公平、則此不當之甚、吾人須銘記奉天、吉林等各省舉收良好成績、希努力於蒐貨爲要、

△糯米蒐貨、關於糯米、據此次開拓實業廳長會議之報告、大體米穀配給現狀、可維持至來年度、誠堪欣慶、然宜再加努力、以期萬全爲盼、

△對日供給國內民食、絕對確保大豆、豆餅之對日供給、對華北朝鮮、由鑄保共助之精神方面亦擬極力努力、明年度國內民食之配給事宜、則順從國家目的、實施重點配給、確保重要產業食糧、同時以資解決努力問題、

△明年度緊急增產對策、

1、將農地造成積極化、行以未利用地、于濕地之開拓改良、因之於水系單位設置理水組合、

2、爲謀復興治安肅成地區之之荒地計使集團部落分散之、以謀擴張耕地、

3、對特定之會社、團體以其食糧、原料之自給爲目的、獎勵農地之新規造成、使經營自給農場對此行以統制上特別之辦理、同時交附補助金、

4、以爲增產之消積對策、爲防止廢耕起見、致謀延長佃租期間、及其他改善佃租條件、對於佃租紛爭、講求使縣長或村長調停方途、廢耕地經官方管理之耕種、防止濫產、

5、將與農合作社金融事業、使與增產蒐貨關聯運營之、以九年度出貨實績爲基礎、對此勸案種地面積與出貨預定數量決定貸款額、然而爲將金融圓滑之起見、乃倍加貸款總額

6、農機具之配給事宜、更加一層積極化、耕料（金肥）數量之增額、雖屬困難、但爲圓滑配給起見、乃於各地增設肥料倉庫云、

魯東作戰大告成功

俘虜三千感日軍慈愛而歸鄉里

【濟南】第三次魯東作戰、已於廿三日告一段落、此次作戰之敵俘虜數、達三千一百餘之多數其中大部、於三日收容於○○、是爲第一次日方對於立定更生新發足之鄉日軍慈愛之領導、邁進更生之途、已於前二十五日宣誓更生、此等俘虜之大部對於日軍之溫情、非常感激均由實島譯讀復念之故鄉、將此種實情語於一般、以使之理解日本軍之眞意云、彼等、每人與以鈔票二元及俘擄十支、並於開區地方從未會見之白麵饅頭四個、使俘虜極端感激而歸鄉里、決定許

原價計算準則 日於明春全部實施

【東京】政府於本年四月、以閣令及陸海軍省令、制定原價計算規則、繼續以統一原價計算基準、急於作成業種別原價計算準則、近對於重要基礎產業製鐵業、業得成案、經財務管理委員會（商工省）及財務所準則統一協議委員會（企畫院）之審議、即終了法制化、是以以商工、陸海軍、大藏四省共同告示之形式、於二十九日官報公告之、據本準則、關於原價計算實施之一切事業主（工場）及開始時期報告書類樣式等、來春即行指定、聞適當之準備期間、一齊實施、因之、從來以幾多方法而行之製鐵業原價計算、按本準則統一之、迎待決定適正之鐵鋼價格並增進經營能率、而業種別準則終了法制化者、此次分爲製鐵、裝軌車輛、火砲三部門、而刻下準備法制化中者、計如左二十八項、迄至明年三月許、全部告示之

△金屬關係 礬土製練、電線、製鋼、鑄造、

△機械關係、工作機械、工具、自動車、自動車車體、皮士頓輪、電機機械、信管、通信器、航空機、造船計器、推進機、擔機、

△化學關係、石棉、石板、紙漿、紙、膠布、製品、膠皮革、帶工業用膠皮、

△纖維關係、機械浸染色、綿造毛紡織、羊毛紡織、麻紡織、

△雜 硬餅點心、

治安成功邁入建設 菲島明年面目必告更新

【馬尼刺電】迎建國第二年之菲島軍政、已達本格的飛躍階段、菲島軍政監部大塚政務班長、廿六日會見記者團、以「關於昭和十八年度之菲島軍政之運用」爲題、談話如左、

一、治安本年度大匪賊概已殲滅、重要都市、主要交通線附近、重要資源開發地等已見安定、來年從速遂行掃蕩匪賊、蓋軍政當局與治安併行者、故與軍政之浸透並行努力考慮追從治安之軍政施策、例如於列格斯西地區、已先開始收買乾椰子、因此可見治安已非常恢復、當討伐之先、使買物品生活必需物資流通之軍政須先治安討伐而行、

一、政務關係、本年度重置點於非律賓全般基礎計畫樹立上軍政監部本部要員之充實、地方支部之狀態、不免呈若干弱體之觀、然基礎計畫大概可得、人員之充實亦可大體洞觀、故來年度擬重點於地方實行部隊、於是本年度整理支部及州廳之陣容以期軍政浸透至僻陬之地

一、內務關係現在全州之知事任命已畢、僻陬之州、現在事務已行就緒、故來年度亦可期待其機構之整備活躍、一方亦整備各地日本人會之機構、切磋酌勵帝國臣民之懷抱、其而目近亦可期待一新、其次再言教育關係、戰前學校數已超過一千校、來年度初等科、實業教育概全部開學、大學專門學校、亦謀逐次開學、再言衞生關係置重點於熱帶地特有之疾病防止、故急行人的配置及品整備、以使不妨礙重要資源開發、因此於各支部設病症預防醫院而以重要資源開發爲中心、努力預防、疾

一、產業關係

（一）鑛山開發＝本年度、努力於所破壞之鑛山的復舊整備、同時儲鑛日本內地要求之戰爭遂行上絕對必需鑛石以及加工一部未被破壞之鑛山、應內地之要望、

（二）農產＝來年度概已有現地自給自足之洞觀、着手棉花之劃期的栽培、極著本年度之棉花栽培、且此棉花成示良好成績、此乃未來菲島產業之發展莫大、本年度不過小心試作而已、

（三）其他＝乾椰子隨同治安之良好、而收買成績順利、故今後收買蒐貨亦均可預料其圓滑、明年度則可藉此擴大椰子油之製造能力、木材、因資源之無盡藏、亦可能有幾多出材、

一、交通關係

（一）陸運＝鐵道比戰前概已修復、預定明年度敷設資源開發所需之新線、實現縱斷本島、

（二）海運＝船渠亦得修復建造、遂行大量生產、以使島內海上交通圓滑、並使即應軍政之進展、經濟開發、港灣之整備、明年度亦建設整備民間製之部分

（三）電政＝本年度置重點於重要都市及資源開發地區今努力於設備復舊、已見完成、故來年度擬擴張通信網至菲島到處、以資軍政之浸透、

一、財政＝關係本年度正當軍政會計確立時間、增加財政收入、補充支出、努力以求臨時軍事費特別會計之補助、其洞觀概已確立爲實現軍政財政之一元化一同努力、總之我等奉職於南方現地者、須銘記南方建設與戰爭遂行、有重大關係、願於以上諸施策之遂行、有努力邁進之覺悟云、

日銀行合併

【東京】日本大藏省廿八日關於此次之第一、三井之兩銀行並三菱、第百兩銀行之合併、發表大藏次官談如左、

此次第一、三井兩銀行並三菱、第百兩銀行、均成立合併之說、第一、三井兩行之合併大抵創設新銀行、三菱銀行則決定合併第百銀行、此等銀行均具悠久之歷史、而爲日本有數之大銀行、然觀現下內外之情勢、爲即應國家之要請、以期對於國策協力之無憾計、乃決計目兩合併、爲金融界之前途着想、茲誠可喜之現象也、此際、甚爲應於國家之必要、而脫却多年之傳統、毅然取措置對於此等銀行當事者、茲謹略表敬意、合併後之銀行、更擁有巨大之資金、故其運營如何有關國家之利害甚大、其所具國家公共機關之地位、因而益高、故合併後之銀行更可即應國家之目的、政府對於此等銀行今後之發達、亦不惜極力援助、其前途誠堪期待也、

重光大使在大東亞省 商對華提携根本方針

廿八日午前十時在大東亞相官邸於青木大東亞相山本次官、竹內總務、宇佐美中國事務局長及前此歸京之重光大使、田尻上海公使暨決北京公使等參集下、首由現地大公使報告現在所管事項、其次關於汪主席來日日華提携樂強化之根本方針行種種

國際週間展望

地球東半面正展布着光明 反樞軸國異夢同床 達爾蘭暗殺顯出美英暗鬪

在東洋、展開日泰文化協定批准書交換、國民政府主席汪精衞一行的日本訪問等建設的明朗景象、而在地球的西一半面、却發生了法屬北非政府首席達爾蘭提督的陰暗的暗殺事件、這自然不是單純的事件的現象、正反映着這事件的背景、在同一的地球上、不同的、是在兩個地球的半面、現出了明暗兩樣的政治的潮流、

△達爾蘭暗殺事件

關於廿四日發生的達爾蘭暗殺事件、犯人的行兇的動機、是如何的蹊蹺呵、其政治的背景、又是如何的廣泛呵、但現在我們能夠理解的一件事就是在此事件美英側所受的大衝的搖擊、達爾蘭和老裴丹元帥發生內訌時、無論達爾蘭的心境如何、全世界的眼光還都在這上的、關於達爾蘭暗殺的背後勢力、美英方面早已開始宣傳犯人是德意系的青年、但這畢竟是皮毛的觀測、在德意方面、目下希無非暗殺達爾蘭不可的積極的理由、由向來的經緯加以觀察、使傳有『這是立於對立關係上的戴高樂派幹的』之說了、再退一步約想、那只有出於背後的第三者的外交、政治的陰謀了、如果對於今日歐洲的情勢、多少抱有一些知識的話、則對於『達爾蘭的打倒、於誰最有利呢』的質問、當毫不躊躇的率直的答、那只有英國、達爾蘭的死、於美英、尤其是美國、

△美英蘇的齟齬

蒙受了最大的打擊、美國對於達爾蘭的利用價值、加以最高的評價、而講求使自己的勢力滲透於法屬殖民地的劃策、但美國的措置却使英國陷於甚大的不快、蘇聯呢、好像也因此受了不小的刺激、蘇聯的觀點是、『歐洲的政治的分野是必須委於英國和蘇聯的、美國使是把歐洲全體收入她的勢力圈、才覺滿足』、於是美國的擁護達爾蘭和其背後所潛藏的政治的野心、成了反樞軸國內部的重大障礙、所以今次以達爾蘭的暗殺除去這種障礙的問題、并非單純的、在美國、今後或釀成北非傀儡政權的擁立、再進一步、恐於美英之間、更有發生『疑心生暗鬼』的惡作劇的可能性、或者以此爲機、一直達於表面化、和蘇聯的推測！以此轉強美國拉攏非洲的要求正成長着無限的矛盾、

△德意法會談

德意法的關係、最近漸漸地明朗起來、北非的藤和前此的土倫軍港之件、都是促進有如今日的明朗的形式、十八十九兩日、在貝索實行的以希特勒爲中心的意法兩國代表的重要會談、更顯示了明朗化的躍進、在德意會談中、則協議決定關於地中海方面戰局的德意兩國的積極對策、在德意法會談、關於法國的對德意積極協力態勢確立之基本問題、也被協議了、總之、法國從此是真正步入了建設歐洲新秩序的一份子、而整備了她的國內態勢、

啓事 茲因本報年末本報於三十日及三十一日、暫刊行一大張、希讀者鑒諒

關於給水工事直營施行之件公告

關於給水修繕工事自康德十年一月一日起始施行歸于市直接辦理市民各位倘需修繕工事時望即向左記修繕係詰所請求爲盼

此外修繕料金當時決不收取俟所定之納款告知書送到則於指定期日內由郵政局或市公署之市金庫再行繳納爲荷

給水修繕係詰所

名稱	所在地	管轄區域	電話番號
南大和鐵西方面修繕係詰所	大和區青葉町七二號	大和區千代田通以南及鐵西區	五－二三八二
北大和數島方面修繕係詰所	數島區厚生街五段市公署構內	大和區千代田通以北及數島區	二－六五五六 二－一〇八九
朝日城內方面修繕係詰所	朝日區東亞街三段六〇號	朝日區、大西區、瀋陽區、東關區大東區渾河區	二－六三三四
北陵方面修繕係詰所	北陵區昭陵街二段一七八號	北陵區、皇姑區、小西區、北塔區	二－三一七六

康德九年十二月 奉天市長 王賢湋

跳舞牌 坦哥德蘭

現代婦女的時髦品！
勞作！建設！增進健美的源泉！
面粉 脂粉 固形香粉
大阪・東京 會社

白髮染 白髮紅毛・染塗品 納言
大阪南久寶寺町三

留心小兒咳嗽 用防健康的魔障！
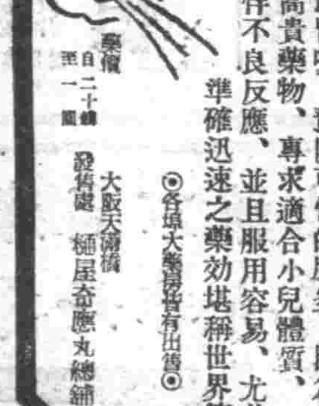
小兒咳嗽專治藥、是效能根治百日咳、感冒咳、豫防可怕的肺炎、因爲用了高貴藥物、專求適合小兒體質、既不伴不良反應、並且服用容易、尤其是準確迅速之藥效堪稱世界第一。
小兒咳嗽專治 銀粒 咳滅
大阪天滿橋 樋屋奇應丸總舖

肺病吐血急效藥
趙氏肺病咳嗽藥 此藥行銷全滿五十餘年 專治男女各期肺病久咳成癆大口吐血痰中帶血肺癰肺痿氣管支炎盜汗潮熱臥床不起老幼四季痰喘咳嗽屢服普通醫藥經年不能去根者速服此藥輕者二料重者四料準可全愈 奉送肺病保護法說明 代理店 函購 奉天大西關內北大門外天光電影院 精業堂藥房 肺科趙羨忱監製

感謝 專治婦人病聖藥

戰局已突入本格階段

於第八十一議會貴衆兩院本會議席上

首相及海相率直說明戰况

【東京】於第八十一議會貴衆兩院本會議、東條首相、嶋田海相、於其戰况報告中、對於日美決戰之主戰場瓜達爾嘉納島攻略戰、率直說明由戰爭之發端至現在之戰鬥情况、明示執拗强韌之彼此決戰之眞相、而更値注目者、即陸相之所述謂本年八月上旬在索羅門群島方面、美軍會於日本少數海軍部隊占據之瓜達爾嘉納島附近、大舉登陸、然日本陸軍部隊與海軍緊密連絡、敢行極困難之登陸作戰、克服輸送補給與、衛生等幾多之惡條件、刻仍與敵交戰中云云、海相亦加以說明謂八月七日敵對我占領地之尖端索羅門群島南端、實行大規模之反攻、美英聯合艦隊伴有十餘隻之輸送船、大舉侵入英拉基及瓜達爾嘉納兩島、更猛告對於瓜達爾嘉納方面之陸上部隊之增援補給、以敵於作戰上之要求甚大、且於背後較近之距離具有策源地、甚爲有利、故其後屢次執拗强硬侵入、而日軍則乘機對此攻擊中等無、更强調以香港、新嘉坡、克列西得爾等之攻略戰先後惹起之充滿搶後意氣之快速作戰均屬於大戰之前半期、最近約半年間之戰局之全部、已突入本格之階段、此種事實、以瓜達爾嘉納攻略戰之現實觀之、最爲顯明之意、與以異常之感銘云、

戰意旺盛戰果輝煌

嶋田海相報告戰况要旨

【東京二十七日電】於二十七日之貴衆兩院、嶋田海相之戰况報告、要旨如左、（寫眞＝嶋田海相於衆議院報告戰况）

大東亞戰爭開始以來、至五月中旬之作戰凡西太平洋之戰略要地、以及西南方面之主要地域、悉收爲我手、對戰爭遂行上、確立有利之基礎、溯來於、御稜威之下、帝國海軍部隊、與陸軍部隊緊密協同下、積極進行作戰、急追敗敵、以期擊滅、向敵陣後方之地域進攻、是以作戰規模頗爲雄大、

敵自印度洋遠至南非洲方面、繼續活動、即五月三十一日對馬達加斯加爾北端之要港、迭貢哥、斯薩雷戟、以特殊潛航艇加以奇襲、擊破英戰艦庫陰買里扎伯斯型一隻並巡洋艦、阿雷斯沙型一隻、予敵側以多大之衝動、以此爲始、在印度洋及南非方面帝國潛水艦所擊沈之商船爲三十五隻約爲二十七萬噸、

印度洋方面

於印度洋方面、因占領橫跨安達曼諸島、尼克巴爾諸島、以及聖誕島諸島之續、我方得有極强化之基礎、使易於作戰、故帝國海軍部隊之策後奪獲宗玉串云、

綜合戰果

開戰以來一個年間綜合我海軍之戰果、擊沈戰艦十一隻、航空母艦十一隻（內水上機母艦一隻）巡洋艦四十六隻、驅逐艦四十八隻、潛水艦九十三隻、其他艦艇五十四隻、潛水艦以上之擊沈總計約達百十萬噸、約占戰前敵美英荷綜合勢力之三成九分、次者大中破爲戰艦九隻、航空母艦四隻、巡洋艦十九隻、驅逐艦二十三隻、潛水艦六十隻、其他艦艇三十九隻、商船爲四百二十四隻、擊沈二百二十七萬噸、破、拿捕艦艇九隻、商船五百三隻、約二十二萬噸、飛行機之擊墜擊破、達三千八百五十三隻、敵國雖受如此之莫大損害、而對其本國國民、尚銳意隱瞞其自體方面如何痛感所受打擊之深、良可概見、然我方之損失爲戰艦一隻、航空母艦三隻巡洋艦四隻、驅逐艦十五隻、潛水艦九隻、其他艦艇二十隻、此外海軍關係船舶六十五隻約計二十萬噸、並飛行機五百六十八架、再有艦艇之大中破、爲戰艦一隻、航空母艦二隻、巡洋艦三隻、驅逐艦九隻、潛水艦一隻、其他艦艇十隻、今者戰局漸入決戰之階段敵側以其所呼號之生產力、欲在各方面試作反擊、爲將敵徹底擊破、更須遂行雄大之作戰、使之屈服、忍耐所有之困苦、以國家總力、集結決戰、此乃應謂爲帝國之緊切問題也、海軍將兵常奉戴聖旨、以國民之熱誠後援爲後盾、以旺盛之士氣、必勝之信念、克服所有困難、將敵擊滅、向達成戰爭最終目的途上邁進云、

參拜靖國神社

【東京】二十七日午後三時四十分、衆議院本會議終了、東條首相、與嶋田海相、一同參拜靖國神社、繼貴族院代表德川家正公衆議院代表櫻木欣五郎氏之向陸海軍戰歿英靈敬弔文、捧呈於神前然後奉奠玉串云、

寺內南方方面最高指揮官視察〇〇造船工場（陸軍省報道部撥）

敵執拗編隊攻擊

終爲日軍粉碎

【緬甸前線基地電】敵機宣十二月廿日及廿四日兩回攻擊而來、雖敵頗勇敢、然日軍比之更爲勇敢、蓋於捨身戰法之前、對敵以不可數之大編隊之敵空軍、由長崎茂隊、依依擊墜、以此足見敵之從爲空賊緬甸反攻耳、廿日午后一時許、敵以布林哈十四機、哈果根六機、四四十型六機之大編隊、迫於木威而來、是時木威上空、恰有長崎茂隊長及穴吹智曹長（少年航空兵第六期）兩機在焉、乃突入其中、先由穴吹曹長、對敵布林哈因圈加以一擊、最後對尾之一機使起火且墜落、於是敵編隊混亂思逃、是時知及爆炸隊危急之西四十號、向穴吹機殺來、展開一對六之空中戰、穴吹機與其中一機、繼續旋回戰鬥、依次將之擊墜其餘之西四十號乃急向國境線逼走、一方長崎隊長、復與上空之哈根里軍開戰、對三國每國擊墜六機、故編隊之敵思向長崎隊長加以機擊、不對長崎隊先由上向敵一機加以一擊、使之起火、惹敵機以爲擊墜莫如逃走、乃急急逃去、然又捕敵之一機、更追逃者、掠山低空飛行、終射及之使之起火、眼望墜於地上、發生一大爆發、如是敵爆擊機遂喪失吩嚀、故廿日只以哈里根編隊襲來、敵之高度三〇〇米、正迫於木威市民之目前、長崎隊長乃以宗登曹長（廣島縣出身）相從、與以邀擊戰鬥始終掠於地上飛行、居然擊墜敵四機、與以相呼應之地上砲火、又擊墜其二機、長崎隊長報告畢後發顏記者微笑曰「敵之想襲節攻擊、竟被粉碎」云、

日軍勇士意氣冲天

敵機雌伏不敢應戰

【〇〇基地電】對於印度要地加爾各答、〇〇方面陸軍航空部隊廿日以來連日敢行果敢的攻擊、獲得甚大的戰果、然敵雖擁有數百機、絕對難以應付日本機之進攻、依日本巧妙的奇襲作戰如攻擊第一日於全市電燈輝煌中、不但照空燈、高射砲未應戰而敵機之飛起一機皆無、見此奇襲的印度民衆亦饒響英國之無能、攻擊直接指揮〇〇部隊長談話如左、月光中的我大編隊、悠悠的向加爾各答進軍、所謂加爾各答第一回爆擊全員勇氣百倍、若見敵軍時、即行猛烈進擊之心情、然而至加爾各答近郊、市街電燈輝煌、特於歡樂街地帶如晝之明亮、向斯格里河沿之軍事施設投下爆彈時、全彈投中三處、即起强烈的火焰加爾各答之街一時呈出極明亮之狀態、未見敵機由上飛來、亦未見高射砲擊來、全機悠悠歸還基地、此判明奇襲成功云、

佔領蘄水·黃梅·羅佃

排除頑抗縱斷皖鄂平野

第五戰區之敵遭澈底打擊

【〇〇前線根據地電】自浙贛作戰、迄大東亞戰爭第二年、與第三戰區以徹底的打擊之日軍、乘敵擬多季反攻之機、對大別山方面第五戰區敵戰力、開始轟擊、自十二月下旬、由南鄂大別山方面開始新行動、於十九日、占領揚子江岸蘄水（石灰窰對岸三十粁）二十日占領黃梅（九江對岸二十五粁）二十五日占領羅佃（黃坡東方百粁）各要衝、對敗敵展開捕捉殲滅戰中、即前於〇日、於揚子江北岸地區完成準備之精銳〇〇部隊、於空軍之協力下、爲覆滅蟠居南部大別山、蠢動不已之敵第百三十八師、第五十六師主力、及游擊團三千人、一齊開始進擊、克服沿岸之湖沼地帶及峻路、縱斷皖鄂平野、由大別山深處北上、排除頑敵抵抗之〇〇部隊、十九日占領要衝蘄水、其他之〇〇部隊於二十日占領黃梅、同時〇〇部隊精銳、與北上部隊呼應、由西方開始進擊、冒酷寒、突破大別山之峻險、使敵第八旅第三第一團、徹底潰亂、二十五日、抵羅佃西方、隨處將敵第五十六師百六十七團之一部擊碎、同日午後三時十分占領羅佃、目下擴大戰果中、

克服地形俯衝猛攻

巴東歸州運輸船悉告沉沒

【南京】被陸軍航空部隊、今次於揚子江上連爆敵船、由本月十五日起、亘十日間、以宜昌西北之歸北省地帶爲中心實施之、滿載軍除糧米、擊破敵船十二隻、對於敵之機動兵力之移動及於與地、糧米輸送徹底的封殺、以歸州巴東等爲中心的此省境附近、於新灘三峽之上流地帶、兩岸屹立數十尺之斷崖、敵船、若看見日軍機影時、對於其即行避難的常套手段、以尋常攻擊手段、因到底不可能、故日航空部隊、特別警戒、即敢行急降下爆擊、當即將擊爲粉碎、使敵膽破心驚、爆擊狀况如左、

一、十二月十五日於宜昌西方四十公里之羅佃溪附近、四百噸一隻、千五百噸一隻、皆擊沈、

一、同十九日、於歸州西方八公里附近、擊沈七百噸一隻、於歸州附近、擊破一千噸大型汽船一隻、破沈九百噸一隻、

一、二十一日、於歸州東方八公里附近、擊沈五百噸二隻、

一、二十四日、於巴東附近、破沈七百噸一隻、

一、二十五日、於巴東附近、擊沈三百噸三隻、破沈七百噸一隻、

開始攻擊第六戰區

日華中派遣軍發表

【漢口】日華中派遣軍二十七日下午二時發表 日軍於十二月下旬、對大別山方面渝第六戰區、發動攻勢云、

屢作懇談意見一致

國府宣傳部發表汪主席談話

【南京】國民政府宣傳部、於本日五時發表公布稱、本月十九日汪主席兩度訪日、在日以行政院長資格、與友邦當局、就當前各項問題、交換意見、以於本日下午、安返首都並發表談話如後、余抵東京後、備受友邦朝野熱烈歡迎、至堪欣感、在日與友邦政府當局、屢作懇談、一般意見、完全一致、關於國府之强化、及對大東亞戰爭之協力、今後將有更進一步之發展、此爲余所深感欣慰者云、

汪主席公務圓滿完成

於歡送中歸國

【東京】國民政府汪主席兼行政院長、自於二十日抵日訪問、二十二日拜會天皇陛下後、連日與東條首相等交換意見、一切均頗圓滿、二十六日上午十時即偕隨員一行、自此間飛機場、乘專機海鶻號啓程返國、日東條首相以下各大臣、因是日上午適爲八十一屆議會舉行開幕典禮、因即於是晨汪主席啓程以前、齊赴迎賓館歡送、其他前往機場歡送者、計有陸軍省木村次官、外務省松本次官、大東亞省山本次官、及平沼騏一郎、駐華重光大使、及新任駐意日高大使、土肥原航空總監、暨中國駐日徐大使等云、

經濟

擴大滿業經營規模

建設史上樹有殊勳

鮎川氏在職五年中的功績

此次辭退滿業總裁之鮎川義介氏、自康德四年十二月移駐於產業滿洲以來、已閱五年、名實均爲滿洲產業界第一人、而傾全力於開發地下資源建設重工業、不僅使滿業有今日之發展、且於康德八年三月任滿洲國政府經濟顧問而活躍、於滿洲國經濟建設史上、留有不朽之功、不論氏之意圖能否完全實現、其功績實永不能忘也、蓋在滿業五年間、擴大其經營規模、創業之初、在滿直接投資會社、僅有將歸傘下之既存滿炭、昭和製鋼所、滿洲輕金屬、滿洲採金、同和自動車及新設立滿洲鑛山六社、現下已達十七社之多、因其中各部門均在建設時代、滿業對此等之投資額、合有股份貸借資金、當初爲一億七千萬元、今則臨達十七億八千萬元之巨額、滿洲國之重工業、於是完全備立應付第二發展階段之基礎矣、滿業依其設立當初企圖之綜合經營妙義、開拓滿洲國地下資源、擬由原料部門迄自動車飛行機等製造工業部門、確立一貫的經營體制之使命、因中國事變以來、資金資材窮屈化、尤以最期待之外資導入不能實現、致未如期收得成果、其關係事業、自第一次五個年計畫發足以來、擔當同計畫重要部門著著擴充生產力、比滿業創立以前、煤炭增四倍以上、銑鐵約增二倍、鋼料呈三倍以上之躍進、鉛、亞鉛約增二倍、鋁以康德五年爲基準、增十五倍以上、鎂以康德七年爲基準、增產十四倍以上、一方飛行機、自動車、重量機械等以前滿洲國毫無自事業確立、此等關係事業之發展、對滿洲國經濟力之充實、有極大貢獻、此皆鮎川總裁統率所致、其次關於滿洲國產業開發必須條件之對滿導入日本資本、日產之移駐滿洲國、意義最大、因此、使日本之大衆股東、於滿洲國國策的事業有關係、以此造成端緒、爾來鮎川氏於對滿導入日本資本、謀積極的促進、迄現在收達巨額之成果、尤以康德八年謀滿洲投資證券之設立、設定日本與滿洲國之資金的連絡路、此氏之面目發揮最大者也、再鮎川氏今後主宰、前所設立之財團法人義濟會、不僅對日滿將對東亞共榮圈全體之產業經濟、專心研查、且滿洲國政府經濟顧問之任未辭、復就任滿業相談役、依然對滿洲國產業經濟之進展、可期盡力不小云、

滿業募集新社債

二億五千萬元

【東京】滿業、於廿七日之定時股在總會席上、附議可決社債募集之件、由於滿洲國政府保証、月貨或按國幣總額二億五千元以內、分數回募集、募集之件、交納方法及時期其代社債發行、必要的事情、一任理事會、至現在之該社債發行額、日貨五億四千五百萬元、國幣五億二千萬元、合計十億六千五百萬元、於股東總會、已承認募集者有十一億元、其餘力、殘餘者不過三千五百萬元、於今後該社關係事業之擴充、須要相當大的資金、爲調達此、故新發行社債二億五千萬元、結果該社三億五千萬元、僅承認募集總額十之社債、其於該社管理法、社債發行限度、爲交納資本金之三倍、現在資本金六億七千五百萬元中、已交納五億六百二十五萬元云、

公債買賣行市

自二十日起有所變更

（日止九六圓〇〇）

中銀自本月二十日起滿洲國公債買賣行市變更左左、

△第六次四厘公債 （九拾六圓七角五分）

△第拾五次四厘公債 （九拾六圓四角五分）

△第貳拾次四厘公債 （九拾六圓壹角五分）

（但限於賞與關係十二月末）

滿業股東總會

決定利益金處分

【東京】滿業於二十七日午前十時起、在日產館講堂、舉行第十回定時股東總會、由鮎川總裁說明同社事業概况、

一、康德九年度下半期（五月二十六日十一月二十五日）營業報告書、財產目錄、貸借對照表、損益計算書及利益金處分案（定期政府四分民間八分）承認之件、

二、社債募集之件、

三、定款變更之件、

四、役員選任之件、

五、對於前役員慰勞金並弔慰金贈呈之件、

五議案附議之分別原案通過而決定之、總會終了、繼續舉行鮎川總裁之退任致詞及高碕副總裁就任致詞、定款變更之件、已於廿三日公布滿業管理法之條同一部改正該社定款中第二條第二項及第三十條「主管部大臣」改爲「經濟部大臣」、役員之任期、從來總裁、副總裁五年、理事四年、監事三年、而今總裁、副總裁及理事三年、監事二年

損益計算書及利益金處分如左（單位千圓）

受取利息	一二、〇五七
依管理法第十三條受入金	二八、四四二
有價證券賣却益金	一六九
雜益金	五、二一二
合計	五二、三七六
總損金	二、〇一七
營業費	二五、七四〇
支出利息	一、〇三六
社債關係費	二、一二八
諸稅	一六
雜損金	三〇、九四〇
合計	
支出收入當期純益金	二一、四三五
利益金處分	
當期純益金	二一、四三五
前期餘額益金	六、〇〇一
合計益金	二七、四三七
右處分	
法定積立金	一、〇七一
別途積立金	五、〇〇〇
甲種股份配當金（年四分）	四、五〇〇
乙種股份配當金（年八分）	九、〇〇〇
丙種股份配當金（年八分）	二、二五〇
役員賞與金	一三五
後期餘額金	五、四七九
配當金	六、四九四

股票行市

奉天滿取 市況

	開盤	收盤	大價	小價
滿取	[illegible]	[illegible]	[illegible]	[illegible]
新東	[illegible]	[illegible]	[illegible]	[illegible]
鐘紡	[illegible]	[illegible]	[illegible]	[illegible]
新鐘	[illegible]	[illegible]	[illegible]	[illegible]
滿業	[illegible]	[illegible]	[illegible]	[illegible]
同新	[illegible]	[illegible]	[illegible]	[illegible]
滿鐵	[illegible]	[illegible]	[illegible]	[illegible]
同新	[illegible]	[illegible]	[illegible]	[illegible]
營口紡	[illegible]	[illegible]	[illegible]	[illegible]
煙草	[illegible]	[illegible]	[illegible]	[illegible]
滿東煙	[illegible]	[illegible]	[illegible]	[illegible]
滿電	[illegible]	[illegible]	[illegible]	[illegible]
電業	[illegible]	[illegible]	[illegible]	[illegible]
同新	[illegible]	[illegible]	[illegible]	[illegible]
興銀	[illegible]	[illegible]	[illegible]	[illegible]
新商銀	[illegible]	[illegible]	[illegible]	[illegible]
新船	[illegible]	[illegible]	[illegible]	[illegible]
五品	[illegible]	[illegible]	[illegible]	[illegible]
株鋼材	[illegible]	[illegible]	[illegible]	[illegible]

國債行市

（廿八日）

國債名	每百圓	包括經過利息
第一次四厘公債	九六、〇〇	九六、四一
第二次 〃	[illegible]	[illegible]
第三次 〃	[illegible]	[illegible]
第五次 〃	[illegible]	[illegible]
第六次 〃	[illegible]	[illegible]
第九次 〃	[illegible]	[illegible]
第十次 〃	[illegible]	[illegible]
第十一次 〃	[illegible]	[illegible]
第十二次 〃	[illegible]	[illegible]
第十三次 〃	[illegible]	[illegible]
第十四次 〃	[illegible]	[illegible]
第十五次 〃	[illegible]	[illegible]
第十六次 〃	[illegible]	[illegible]
第十七次 〃	[illegible]	[illegible]
第十八次 〃	[illegible]	[illegible]
第十九次 〃	[illegible]	[illegible]
第二十次 〃	[illegible]	[illegible]
第廿一次 〃	[illegible]	[illegible]
第一回富國債券	[illegible]	[illegible]

東京短期

（收盤時間二時八分）

	開盤	收盤	大價	小價
新東	[illegible]	[illegible]	[illegible]	[illegible]
郵船	[illegible]	[illegible]	[illegible]	[illegible]
同新	[illegible]	[illegible]	[illegible]	[illegible]
鐘紡	[illegible]	[illegible]	[illegible]	[illegible]
新鐘	[illegible]	[illegible]	[illegible]	[illegible]
帝人新	[illegible]	[illegible]	[illegible]	[illegible]
日立	[illegible]	[illegible]	[illegible]	[illegible]
大新	[illegible]	[illegible]	[illegible]	[illegible]
鋼管	[illegible]	[illegible]	[illegible]	[illegible]
日石	[illegible]	[illegible]	[illegible]	[illegible]
滿鐵	[illegible]	[illegible]	[illegible]	[illegible]
重工	[illegible]	[illegible]	[illegible]	[illegible]
滿業	[illegible]	[illegible]	[illegible]	[illegible]

大連市況

	開盤	收盤	大價	小價
五品	[illegible]	[illegible]	[illegible]	[illegible]
滿取	[illegible]	[illegible]	[illegible]	[illegible]
大新	[illegible]	[illegible]	[illegible]	[illegible]
新東	[illegible]	[illegible]	[illegible]	[illegible]
鐘紡	[illegible]	[illegible]	[illegible]	[illegible]
新鐘	[illegible]	[illegible]	[illegible]	[illegible]
郵船	[illegible]	[illegible]	[illegible]	[illegible]
同新	[illegible]	[illegible]	[illegible]	[illegible]
商船	[illegible]	[illegible]	[illegible]	[illegible]
帝人新	[illegible]	[illegible]	[illegible]	[illegible]
日石	[illegible]	[illegible]	[illegible]	[illegible]
大興新	[illegible]	[illegible]	[illegible]	[illegible]
興銀	[illegible]	[illegible]	[illegible]	[illegible]
同新	[illegible]	[illegible]	[illegible]	[illegible]
電業	[illegible]	[illegible]	[illegible]	[illegible]
滿鐵	[illegible]	[illegible]	[illegible]	[illegible]
滿業	[illegible]	[illegible]	[illegible]	[illegible]
新鐘	[illegible]	[illegible]	[illegible]	[illegible]
新東	[illegible]	[illegible]	[illegible]	[illegible]

哈爾濱市況

	開盤	收盤	大價	小價
滿取	[illegible]	[illegible]	[illegible]	[illegible]
滿煙	[illegible]	[illegible]	[illegible]	[illegible]
滿東煙	[illegible]	[illegible]	[illegible]	[illegible]
煙草	[illegible]	[illegible]	[illegible]	[illegible]
營口紡	[illegible]	[illegible]	[illegible]	[illegible]
興銀	[illegible]	[illegible]	[illegible]	[illegible]
同新	[illegible]	[illegible]	[illegible]	[illegible]
電業	[illegible]	[illegible]	[illegible]	[illegible]
滿鐵	[illegible]	[illegible]	[illegible]	[illegible]
新鐘	[illegible]	[illegible]	[illegible]	[illegible]
朝取新	[illegible]	[illegible]	[illegible]	[illegible]
新東	[illegible]	[illegible]	[illegible]	[illegible]
滿業	[illegible]	[illegible]	[illegible]	[illegible]

安東市況

	開盤	收盤	大價	小價
滿取	[illegible]	[illegible]	[illegible]	[illegible]
瓦斯	[illegible]	[illegible]	[illegible]	[illegible]
東拓	[illegible]	[illegible]	[illegible]	[illegible]
土木	[illegible]	[illegible]	[illegible]	[illegible]
滿化	[illegible]	[illegible]	[illegible]	[illegible]
新工廠	[illegible]	[illegible]	[illegible]	[illegible]
同新	[illegible]	[illegible]	[illegible]	[illegible]
大纖	[illegible]	[illegible]	[illegible]	[illegible]
同新	[illegible]	[illegible]	[illegible]	[illegible]
滿纖毛	[illegible]	[illegible]	[illegible]	[illegible]
新撫	[illegible]	[illegible]	[illegible]	[illegible]
滿土地	[illegible]	[illegible]	[illegible]	[illegible]
特產工	[illegible]	[illegible]	[illegible]	[illegible]
朝取新	[illegible]	[illegible]	[illegible]	[illegible]
同新	[illegible]	[illegible]	[illegible]	[illegible]
同乙	[illegible]	[illegible]	[illegible]	[illegible]
電電	[illegible]	[illegible]	[illegible]	[illegible]
大興新	[illegible]	[illegible]	[illegible]	[illegible]
南滿纖	[illegible]	[illegible]	[illegible]	[illegible]

國際劇場

再接再厲 新年貢獻 大？

演期 廿九日 三十日 三十一日 十二月 一日 二日

◇中華聯合製片廠有聲哀艷大悲劇◇

陳燕燕 梅熹 主演

紛飛遺恨

大東亞戰爭一週年紀念攝製完成經過上道

閒滿映新 優待券有效 本日來影院者 早到者照相 歡迎

下期預告 三日一月 滿映協會新出品 皆大歡喜

光陸 CAPITOL THEATRE 城內中街路南 電(四)三六三三

廿九日至四日 中國聯合影片出品 偉大香艷奇情巨片 優待券未日有效

卓文君 袁美雲 梅熹 韓蘭根 主演

下期 黑臉賊

亞洲電影院 小西關電車路 電(二)三七九一

二十九日起三日止 新華公司最新出品 偉大哀艷悲慘巨片 優待券日有効

紛飛遺恨 陳燕燕 主演

滿映時報 一九九 下期滿映新片 皆大歡喜

天光華影院 大西關五斗居 電(二)三二七八

十二月廿九日起至一月二日

新年大貢獻

卓文君 袁美雲 梅熹 韓蘭根 主演

古裝巨片 幽默情綿

同時加映時報

下期 本期贈送下期使用半價證 桃花湖

雲閣電影院 北市場 電(二)五三五九

廿九日 三十日 卅一日 一月一日 二日

新年大獻新片 古裝哀艷新片

卓文君 袁美雲 梅熹 韓蘭根 美明 主演

下期古裝武俠新片 黑臉賊 三日演

光明電影院 勸業商場內 電(四)二一八八

二十九日 三十日 三十一日 一日 二日

新年特選佳片捲土重來

桃花湖 舒適 周起 主演

下期 一失足千古恨

有聲電影院 大光城 五斗居胡同

映期 十九日 十日 十一日 一月一日 二日

國華公司出品哀艷巨片

一失足千古恨 周璇 韓非 主演

下期 學府風光

肺病吐血其效迅速

肺痨病不難治 益壽丹非奇药

難在破肺痨菌·不能攻 奇在殺菌化痰·清肺理氣收效力

肺菌

益壽丹

肺痨菌繁殖於肺部所到之處使破壞損爛成空洞故極難治療益壽丹爲力直接達於患部而殺盡肺菌故無論一二三期肺病均能克奏奇效即無病者亦宜預防先服益壽丹以避免肺病之傳染可保終身無病延年益壽從前死於肺痨病的都是冤枉死的目前患肺病的都可以不死益壽丹治一二三期肺病有藥到病除之功數千年來無藥可醫的肺痨病有了救星

奉天市皇姑屯車站東同茂牲代理

如蒙惠顧請先匯款 定價每盒十二付國幣七元 外埠函購加郵四角 奉天市小北城門外西頭電車路道北 發賣本舖 國瑞藥店

福康育

適應症 痛經 子宮寒冷 久不受孕 腹痛 月經不調 經前腹脹 塊痛 血凝 積聚 赤白帶下 腰疼腿 痠 經行腹內脹 虛病 痨病 皮症 遠諸症 四肢 癱痛 面黃肌瘦 飲食少進 一服 福康育 諸症 除根 飲食 劑增

外埠函購加郵四角 如蒙惠顧請先匯款

每盒十四付 定價十二元六角

奉天市小北城門外西頭電車路道北

發賣本舖 國瑞藥店

777

世界的學術偉人・達文西翁

(立下了近代科學基礎)

樞軸國學者景仰崇拜

意大利是個科學的國家。在過去文藝復興的時期。意大利產生一位震撼當時歐洲的大藝術家雷翁納。達文西氏。達文西的『基督晚餐』畫以及其他彫刻是千古不朽的偉大傑作。但達文西不僅是藝術家。同時是偉大的科學家。數學家。他對於機械。船舶。航空。水力。熱力。解剖。地質。植物。天文。化學。築城。兵器。都有造詣。創有研究基礎。雖然經過了三四百年。達文西氏的濃精神。在現代意大利仍始終並未失掉。聽說最近國際數學家委員會於羅威利博士司會之下。已經在羅馬舉行數學家大會。這不能不算是科學界的一大盛典。全意大利百餘名數學者悉皆參加。同時德國。西班牙。羅馬尼亞。保加利亞等樞軸國數學界權威亦皆出席。於盛大嚴肅情緒下。已舉行數學上重要問題之檢討同時對達文西翁舉行莫大之景仰禮云。

(寫眞爲雷翁納達文西翁的雕像)

科學趣話

人壽二千年　惜以憂勞只活百歲

據說人類本可以活上二千年的。作如是說的人。是德國名醫瑪克氏。或者這估計是不樁譌的。他說一切生物的年齡。常推人的年齡爲最長。然而最不幸的人是『感情』的動物。變化最多而致損傷了自己的壽命。縱使活到一百歲。都成了希罕的事了。據他觀察結果。斷定人之所以損壽的原因如下。(一)憂思一小時。損壽一日至六日。(二)恐懼或忿怒一小時。損壽一日至三年。(三)患病一次。損壽二日至五年。(四)失眠一夜。損壽五日。(五)過勞一日。損壽二日。(六)於壞塊充滿之空氣中呼吸。損壽一日至一年。(七)一日工作損壽一日。(八)渦息一次。損壽三日。作淫一次。損壽五年。

神奇雜俎

儀仗禮制的隆重

儀仗。即娶婦及殯葬所用『執事』在昔謂仗二字。官民不准僭用也。

清代儀仗分五種。(一)皇帝所用曰鹵簿。鹵簿又分四部。曰大駕。曰法駕。曰鑾駕。曰騎駕。大祀南郊(天壇)用大駕。大祭北郊(地壇)用法駕。朝會陞殿。樓受俘。皆陳法駕。巡幸皇城內及往來郊園用鑾駕。巡幸外省及大閱秉用騎駕。其大駕乃法。鑾。騎三駕混合而成(二)皇太后及皇后所用者。曰儀駕。(三)皇貴妃及貴妃用者曰儀仗。(四)妃及嬪曰綵仗。(五)皇子以下。公主。親郡王。貝勒貝子公以及京內及外省之文武官員用者曰儀衞。

以上五種統名之曰執事。生時用爲出巡與迎娶前導。死時用爲殯之前列。其無職官者爲平民。生時及死後。概不准用儀衞。在光緒中葉前。雖豪富。若平民。只十六名摃。否則司坊千涉之。今値此非常之期。則更不宜用此焉。(樂)

劇話　談奇冤報

奇冤報。又名塔窪奇聞烏盆記。此戲雖取材於神官野史。而曲折幽默。報應昭彰之情節。實有可取。爲老生重頭戲。前部重在做工。後部則重唱工。腔調悲涼。有一字一淚之慨。此戲當年譚鑫培演來。頗快人意。服毒後。桌上之『搶背』種種跌撲工夫。實非他人所及。老譚之後。首推余叔岩。當年票友下海之王雨田。唱反調深得老譚韻味。惜做派少差爲美中不足。孟小冬以一弱女。紓乃師叔岩詳爲指正。屢次扮演是戲。飾劉世昌。應付裕如。極博好評。惟劉世昌之家童所攜之傘。少有不合之處。按理說天降大雨家童撐傘應隨在劉世昌馬後。不應只顧自己往昔恙疙直去此角。下雨時撐傘。則追隨劉世昌之後。可見此傘旺爲主人而設的。現在去此角者多不如此。雖出於傳授然於戲情不合。(仲)

滿洲語　鳥名

(烏鴉鳥)

楷舒(早秋雀)　法舒(白旗雀)　珂穆舒(鵪鶉)　額勒德哷珂恩(燕)

(安監鳥)　額勒　德哷　珂恩(雀)

額勒呵勒恩(安雀)　金德勒肯(穢鳥)　蘇德哷呵恩(米湯澆)　倭恩德哷恩(阿濫堆雀)　鄂多多安(阿單回雀)　尼喀安佩勒達　珂噶安(漢燕)　倭勒德珂呵恩(遊波雀)　阿勒哈　妻鼻哷　噶安(五色雀)

德醫發明傷寒療法

柏林消息。德科學界對於治療斑疹傷寒。又有新的發明試驗結果。能使死亡率減低至百分之一。詳情已於柔姆堡所開之斑疹傷寒預防會席上發表云。

去年今日

大東亞戰爭簡記

康德八年十二月二十九日

▲香港消息　開戰以來僅十八日而擊碎英軍獲光榮勝利之日軍攻城軍香港入城式。於二十八日市民歡騰中。海陸將兵。威壓香港灣頭。而堂堂舉行。是日午後二時。酒井攻城軍最高指揮官。新見華南方面海軍最高指揮官。首在九龍界限街舉行閱兵式繼則由香港晉列馬角第二棧橋上陸。經皇后大街堂堂行進。至競馬場而入香港政廳官衙。奉唱聖壽萬歲中。乾盃而祝勝利。式典輝煌終了。

▲柏林消息　馬來作戰中。英軍喪失威爾斯號及雪巴爾斯號二艦。又在其他東亞水域上。喪失許多小艦艇。加以太西洋地中海之德海空軍之攻擊損害。實爲莫大。故德方稱爲英海軍不吉之一月。計二十七日以前。每日平均損失一艘。

▲星斯本消息　南北夾擊菲島美菲軍之日軍部隊猛進而又猛進。馬尼剌底如風前之燭。担當林肯飛防衞重任之維茵來將少將麾下之美菲軍。已不能支持。向南敗走。日機在馬尼剌市上空。撒布傳單『日本之敵爲美國而非馬尼拉之菲島市民』

又訊　馬來日軍席捲目拉州北半。二十八日先鋒已入甚莫爾地區。甚莫爾在伊勃首都北方。當鐵道要衝故其攻略。可致伊勃死命。

▲○○消息　對南昌西南五十公里之敵新編第二十二師根據地高安猛攻中之日軍。擊破頑敵之抵抗。二十七日下午四時。冒雪作包圍殲滅戰。而轟動之敵百八十三及新編二十二師之根據地。盡告崩潰。

▲上海消息　民國二十五年十一月蔣介石軍上海撤退之際。有一部留守四行倉庫內。迨最後向日軍抵抗之所謂四行孤軍。其後遁入租界。四年有餘。由工部局收容。日軍當局於二十八日午前九時。將此補虜領出收容於新收容所內。

(以上均爲節錄去年十二月三十日當局發表消息)

南十字星　即神武劍星輝耀於南方

郭子儀

(續)

在北半球居住之人民。從上古以來。即藉北斗七星以爲觀測時間之標準。並藉北斗星之位置。藉以搜尋北極星之所在。居住南半球之人。也是從古代以來。同樣的利用南十字星。藉以觀測時間。並利用南十字星之位置。藉以搜尋南極之所在。其尋覓南極之方法。亦與北半球人藉北斗。尋覓北極之方法相等。堪稱爲宇宙間之神秘現象。

而且其法簡而易行。即以C直線之長爲標準。由AC直線1A部之尖端向南延長AC直線之四倍半。即爲南極之中心點。然而天體上之南極。與北極完全不同。北極附近有一巨大之北極星。而南極之附近並無南極星。中國古時所稱之南極星(南極仙翁)並非南極星。乃係與南極接近之阿爾昆船座。所謂南極老人星者。係阿爾昆船座中之龍骨星座。中國古時人民。以看見南極老人星爲慶壽之預兆。實際上乃阿爾昆船座之誤也。夫南極附近。既無南極星之存在。因而南十字星。愈發誠爲南半球居民之重寶。三百年前。大旅行家。亞力山大謂南十字星。爲南半之天然時計者。非過論也。

星辰之等級。星辰等級。係按照光度之强弱而分。據天文學所載。大宇宙之內。一等星級。僅僅二十四個。而且有三個一等星。爲北半球不能看見者。故近代之天文書中。均稱一等星爲二十一個。二等星級爲五十個。三等星一百六十個。四等星五百個。五等星一千五百個。六等星爲五千個。六等以下之星級。人類用肉眼無從觀測矣。所以吾人每夜用肉眼能看見者。全天空之中。不過七千個星辰而已。而且此七千個星辰之中。每夜均有半數隱沒地平線之下。所以實際上吾人。每夜能看見之星辰。僅僅三千五百個而已。至于由七等至十五等之星辰。據天文家用顯微鏡觀測之結果。有稱爲三百億者。亦有稱爲一千八百億者。

西廂記　桑園會　藝文演染與傳說

事實的一個研究

余嘗謂歷史上人物而小說又不及戲劇。以其戀接近大衆。戀深入民間。足以流傳不朽。尤以小說戲劇中女性。經作者渲染更使人眷戀不忘。然嘗因『反恨』心理。變悲劇爲喜劇於是社會流行之小說戲劇。與本事相去遼遠。茲以最著名女性數人之事實。證之於左。

一。爲崔鶯鶯。因西廂一書之膾炙人口。鶯鶯之豔影深深印入人心。其事本於元稹『會眞記』。然讀者均以西廂記之事。即鶯鶯之事楊岡巷『楊氏雜錄』云。『昊白華觀學四川。作普救寺詩。據『金石文字記』。『河中府』爲證。鶯鶯係鄭恒夫人。並我嗎坡。秦貫黃禎四德成開』以鶯鶯爲崔弱事。亦異聞也。又喬松年『蘿藦亭札記』云『元微之會眞記其中表兩姨妹也。微之淫爲鄭恒女。母之妹爲崔鶯鶯。鶯嫁鄭恒。其後鄭值軍亂。微之保護其家。與女通而又棄之文人無行如此。』此說本於會眞記。是『白馬將軍』即元也。

又今日有『孔雀東南飛』一劇。又名『焦仲卿妻』。按其事姓劉見本詩序。名蘭芝見本詩。乃合肥人見太平寰宇記。兩者與事實縱相去不遠。又有『秋胡戲妻』名『桑園會』者。『西京雜記』云『杜陵秋胡者。能通尚書善爲古隸字。爲翟公所禮。欲以兄女妻之。或曰。秋胡已經娶而失禮。妻遂溺死。不可妻也。馳拿曰。昔魯人秋胡娶妻三月。遊宦三年休還家。其婦採桑於郊。胡至郊而不識妻也見而悅之。乃遺黃金一鎰。妻曰。妾有夫。遊宦不返幽閨獨處。三年於茲。未有被辱如今也。採不顧。胡慚而退。至家夫妻並慙。妻赴沂水而死。豈得以昔之秋胡失禮而絕婚今之秋胡哉。』是秋胡實有二人。今則以桑園會而團圓矣。又山東縣志沂水縣志。記胡事尤詳。而洪氏『北江詩話』亦有『女子不幸則作秋胡之婦。樂羊之婦。然身可死。名不可沒也』之論。(病夏)

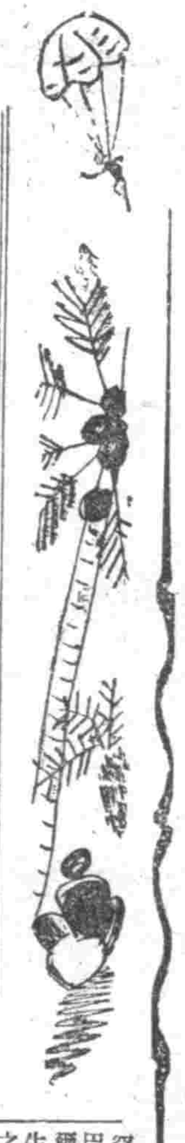

馬來的秘境

巴罕洲一瞥

南方探查

自中部馬來之要衝克阿拉倫布東行一百二十哩。即到達巴罕洲之首邑克阿拉爾比斯矣。巴罕洲面積。雖然是馬來全土三分之一之大洲。但人口却僅僅二十餘萬。全洲爲密林所蔽。即所謂到處產生象。虎。野牛。大蛇等之腹地也。洲人口多半係馬來人。即裸體居於密林中之散凱族亦有一萬餘名。所以聯想到有橡皮與錫及華僑之馬來。誠乃極有異色之土地也。

山巒重疊

巴罕洲下之都會。雖有向來爲大略博場之泰頓及距繁沈戰藝威爾蘊洋上五十海里之寬丹。並克阿拉比斯三處。但皆係貧弱者。克阿拉比斯亦是人口不滿二千人之山間一小都邑。然而因爲克阿拉比斯係一洲之首都。所以有洲廳之建築物。以爲內地人口十萬之都市之市役所。乃係一偉大者也。其中有馬來人中國人。印度人之顯員等協力於日本人之執務。待登洲廳二階四望時。此廣克阿拉比斯市街皆爲鬱蒼之原始林所蔽。山巒重疊。目無窮處。實在有來至馬來腹地之感慨焉。

象牙錦蛇

記者抵克阿拉比斯之日。恰值於洲廳舉開洲民懇談會。除正裝之敝爾丹。馬來人代表。印度人。華僑之外散凱族酋長亦行參加。而熱心傾聽洲知事關於食糧增產之指示。該散凱族酋長。於此前日僅穿一中衣裸體出現於政廳。曾獻納長及五尺之象牙一對。洲知事之官舍因於小丘上到政廳之道路乃係開拓密林而作成者。因爲夜間常有可怕之大錦蛇出現。是以有『夜間即赴近處亦必須乘自動車』之說。官舍之廣庭中無論白晝亦有多數野豬出沒也。

奇重木材

克阿拉比斯市街後之巴罕河。一至增水期。即成爲黃濁色。埋沒兩岸垂下之熱帶樹枝。而滔滔濁流。即於此濁水上。馬來人操作竹筏。巴罕河兩岸之樹海中有秦開。巴拉毘。米爾包。柏杏。克爾伊等熱一帶之堅木亭亭蜂生。蓋此等堅木皆爲造船材之最有用者。但有某種比水尤重之木是以不組筏而載於竹筏上向外運轉也。

一鰐三圓

由克阿拉比施赴東海岸之寬丹。除乘巴罕河之舟船外。陸路亦可乘汽車。於此路上通過時時可以見到野象成群爲害也。尤其對耕作之田畝。數十頭野象羣集於一晚間。竟能使之成爲荒地。政廳現在雖有專門獵象者二人。但二人究竟不足爲事也』此乃洲知事所言。繼之又言『野象既如此之多。然而巴罕河入海之巴幹一帶。鰐之生棲亦甚多幸額士着民以一隻三圓許之價格。始能捕得甚夥。然而因無藥品故。所以於現地不能加工製作』云云。

樹下資源

巴罕洲利用馬來人中國人採伐密林。以企圖米之增產。同時一方面伐出木材。以待大量供出。此外其具有特殊性能之橡皮與綠色酒。有適合口味之椰子酒。吐根。鐵利斯等藥品製造亦頗盛行。面積廣大。有所謂調查未了地。於英國統治下。全洲有約八分之五係調查未了地』之狀態。巴罕洲於馬來全土中誠乃最大發展希望之土地也。與九洲全島佔有差不多同面積之巴罕洲下秘蔽有無限之資源。巴罕洲之開發乃依存橡皮與錫也。因是。特來作出與馬來全異之一大繁榮地者。實堪期待焉。

大動物園

巴罕洲有完成之英國當時所計劃之自然動物園。即與巴罕洲北部海拔七千呎之門閣丹洲境接近。計劃二百四十萬町步之一大地域。於此自然林中。以保護之。馬來珍獸之類。黑犀。大水牛。是地域內。罕之珍獸奇鳥放養於因最近數目逐漸減少。是故成爲保存此類之主要眼目矣。此外象。錦蛇等亦各作區域而棲或距離。或隔溝沼以便觀賞者也。昭和十二年記念英帝戴冠式。而當治五世營以國立公園之名稱實施着手。馬來全洲分讓其實用。既已山林一部作成區劃是而如今由日本人之手。將可達到完成之步。於南方可成爲一大奇園矣。(李呂譯)

健身新法

胸廓發達與低鐵棒運動

體育學者指導家　大谷武一氏說

『重要的。不是身長的增加也不是體重的增加。而是廣然的胸廓的發達』。近代的這種理論。是世人公認的。滿洲國建國大學。醫療衞生。第一先量胸圍。凡胸圍不及身長二分之一的。即淘汰不予受驗。可見這種理論。已採用於實際了。

但是欲得胸圍大。胸廓發達。有什麼有效的方法呢？那就只有厲行低鐵棒運動。這也是現代體育家所公認的。東京市大久保小學校。鈴木校長。憂及兒童的胸部發育不良。而求改善方策。經多少體育界權威的鑑識。都說是必須設低鐵棒。對兒童施以鍛鍊。鈴木校長於昭和八年五月。超始於校庭設低鐵棒。行之三個年。全校兒童的胸部果然飛躍地發育起來。低鐵棒不僅在學校設置。家庭。鄰組。共公場所。都容易設置。方今資材統制。一時弄不到手的利用滿洲的森木或水曲柳。以代用。也是一樣。低鐵棒的體育的價值。下衞是擴大胸圍。同時對於『握力』。『腕力』以及胸筋都會使之向上發展。滿洲的體操要目。自國民學校起。以至師道大學。沒有缺少低鐵棒的。我們希望家庭父兄也留意一下。於家庭庭園或院子裏。設個低鐵棒。以養成學生的基本的胸廓。這是目下所要求的。

游泳車與美國人的享樂

美國人的生活。是最爲奢侈。無時無地不以享樂爲事。從舊金山到紐約的火車裡。除『飯室』臥車。理髮車。娛樂車之外。再加了一節游泳車。長二十二米。寬三米。水深一米到二米。並不收費。車裡還有游泳衣。出租着。相當便利。極得乘客的讚美。但於時間或泰公上。却很專極多。反致醫後。如今在大東亞戰爭恐怖時候。他們才覺得是虛靡了。

古來的健身術

西洋人說。健身術是中國古代爲醫治疾病而發明的一種運動。它是有原理根據的。證明入名時康復。在耶穌紀元前二六〇〇年時。中國就有人開始練此種運動。後來被日本。波斯和希臘國所採用。此項運動。分爲四部。(1)翻斗(2)單槓(3)變槓(4)木馬。其詳細手法非此短文所能容納。茲僅從略。唯發明人『康復』在吾國歷史中。未之前聞。即在人名大辭典中。亦無此人名號。故難考之。『翻金斗』亦作『翻筋斗』簡稱『金斗』。今之數班凡初入科者。無論生旦淨末丑均先習此。以養活動筋骨。明于慎行穀山筆塵云。『齊梁以來。散樂有擲擲倒投。蹴即翻金斗也。翻金斗者起於趙簡之子殺中山隊之工人。以銅枓擊地而殺王身故遊戲也之金斗』。

君怕患肺癆請速服

哈利巴

肺病　最頑固最難治每見患者十九因此而喪生尤其處在寒多的都市中隨地蔓延隨時有侵害之危險苟不先行防患於未然禍延自身悔之晚矣欲求保持吾人健康必須注意左列四項

①每日呼吸清鮮新空氣及適當的運動和休養
②攝取多量豐富的營養如雞蛋牛乳牛油蔬菜
③必須充足睡眠使精神煥發同時補充維他命
④最簡便可靠就是日服二粒哈利巴聖魚肝粒

本品含有維他命AD異常豐富確有預防與治療獨特功效一經服用迅速充實營養且可使皮膚呼吸器强化起來冬季小病不怕肺癆亦可免兼能强筋健骨保護目力故人人不可少之保健劑

糖衣易服毫無腥氣　分百粒五百粒兩種

奉天青葉町十一　田邊藥品株式會社

BV320

萬代牌新貨已到

製法包裝均經精密研究故枝枝新鮮如當日製成

香味清芬適口　畢竟不同常品

萬代牌　香烟

三蝠牌止咳藥片

您現在是患着很厲害的咳嗽嗎
您現在是患着很急促的喘息嗎
請您快服此藥吧

「全國藥房均有代售」

滿洲製藥株式會社

變龍　化積膏　特製　三腎丸　萬靈　虎骨酒

筋骨疼痛　胃脘腰痛　婦女血崩　精陽不固　腎經腰痛　神經衰弱　手足拘攣　半身不遂　陽萎餐縮
四肢麻木　五臟六緊　經血不調　夢遺白遺　精神衰弱　淋濁痳氣　筋骨麻木　腰腿背痛　婦女虛寒
腰腿背痛　多年宿積　每份傷目　陽萎洩男　精之髓室　下元虛冷　中風中寒　心臟疼痛　每瓶價目
風寒腿痛　胃寒頭痛　國幣貳圓　房勞過度　氣力短促　每盒四圓　萎換口瘴　腎寒疝氣　兩圓五角

函購外加郵費及包裝費請先交款代金不辦
奉天市鐘樓南　德潤堂藥局發行

普明醫室經售　奉天市大西關大什字街口路北
男子腎病良藥　國本養腎丹
專治遺精滑精
定價每盒七圓內裝十袋十日用量外埠函購請由郵局掛號滙款每盒加郵費四角服法購藥時附有詳細說明書獨家經售並無二處函索說明書附郵票六分

買一枝送一枝
白銀變色鉛筆
派拉蒙萬年筆
好墨水
學年將終了
您和您的契友不是就要分離嗎您不送他一件永久的紀念品嗎現在敝號爲用誠意的紀念品最好莫過新穎而適用的白銀變色鉛筆且爲答謝各位的愛護之意凡購特種筆一枝或用筆一千枝送白銀變色鉛筆一枝欲購從速
保用保修理
不陰不沉澱
特種甲筆每枝七元　乙種筆每枝五元
好墨水每瓶五角
美利時分行
奉天小南門裡路南　孫胡同華昌飯店內

振替奉天六九三三　函購每枝外加郵費五角

食慾與健康

俗語說的好，「人是鐵飯是鋼，不能吃不能壯」，這就是說人的健康全是由飲食而來的，那末體質衰弱的人，就要趕快促進食慾吧！

促進食慾方法最好服用若素，因它能强胃健腸，旺盛食慾助其消化，又因營養豐富，可助其身體健康，請諸君快服用吧，

若素

若素製藥株式會社

滿洲華北一體協力 入滿勞工突破百萬

本年度國外勞工之入滿數、自上半期以來、順利推移、以過去數年來之難題被引爲極重之勞動力之確保、已於明朗中度過一年、其實數、按全體以觀、遠超本年度預定數更可預想年內可以突破百萬、即據民生部勞務司之調查、十一月內之華北側入滿勞動者數爲八萬三千（去年同月六萬六千）同十一月末累計九十二萬超過去年度十二月末以前之總數九十一萬、又關於其家族之入滿數、大抵亦顯示此種傾向、十一月內六萬七千（去年同期二萬三千）同十一月末累計三十九萬（去年同期二十六萬）大示增加、而去年度出滿者數在十一月內爲五萬（去年同月八萬）同十一月末累計五十六萬（去年同月五十七萬）呈現縮減之狀況、而顯示其定着性、頗惹人注目、由此足証以滿洲、華北兩者之一體協力實行之、本年度勞務對策之成功、而尤顯現國外民衆對於建國十年之滿洲國健全之成長之信賴也、

華北勞工協會調查 發表勞工出境數目

【北京】華北勞工協會、將本月中旬以前之出境勞工者數、最近發表、關於出境勞工中、尤以入滿勞工、一月以降之累計、已將本年度豫定數九十萬突破、達有九十九萬餘、按此情形本年度中有將超過百萬之趨勢、

△入滿之部

	十二月中旬	一月以降
團體	八、八五二	三二六、四九六
個人	二九、一八五	六七二、八六〇
合計	三八、〇三七	九九九、三五六
隨伴家族	三七、七四〇	四八五、七六〇

△入蒙之部

	十二月中旬	一月以降
團體	七四六	一五、三六六
個人	四二二	二四、六一五
合計	一、一六八	三九、九八一
隨伴家族	八四	二、三九二

△入鮮之部

	十二月中旬	一月以降
團體	—	一、一七九
個人	—	八
合計	—	一、一八七
隨伴家族	—	二

九年篤農家表彰式 於興農部盛大舉行

康德九年度篤農家表彰式、於二十七日午前十時起、於興農部會議室舉行、受表彰者、由全滿選拔篤農十二名、於其技術上、對於政府協力上、於村屯中、皆認爲優良人物、式、國民儀禮、其次報告經過、由黃興農部大臣授與賞品及賞狀後、述激勵之辭、繼續興農合作社中央會理事長之祝詞、並由篤農家代表答辭、正午會式終了、晝食之後、舉行懇談會、以各自之體驗爲基礎、發行宏論、四時已過、始行終了、二十八日一同參觀國都云、

受表彰氏名

康德九年度全國篤農家表彰式、定廿七日於興農部舉行、茲將受表彰者之氏名誌左

吳文復（濱江省）　楊俊榮（熱河省）　焦盛周（北安省）　佐佐木方策（奉天省）　刁成名（吉林省）　白永昌（安東省）　李冠山（錦州省）　王夢臣（奉天省）　王憲東（熱河省）　李東奎（間島省）　安得雷（興安北省）

一月一日開始 發行一分郵票

【東京】遞信省前此曾發行壹角錢的新郵票、但此次更由一月一日開始發賣新類的一分郵票、故方待以前之一分郵票實濟時而繼行發賣此新的一分郵票、意匠、描寫着女子產業戰士、更表現了總後皆努的精神與戰時下日本的偉大生產力、因之其圖案、乃先前時局郵票圖案、懸賞募集中之三等入選作品也、

代用電線鋁試驗 收技術界一大成功

【東京】國際電信會社、遂行地下電線代用鋁之試作、於最近、收穫技術界一大成功、於明春高松至松山間、敷設初次之鋁地下電線之舉誌社、今後地下電線凡由銅而轉換爲鋁之方針、目下朝鮮其他之地下敷設計畫皆進行中、即於、該社技術研究所、預定按鋁而製作地下電線、遇續進行中、爲克服技術諸種之障碍、以金屬工業統制會爲中心、住友電工古河電工藤倉電線等諸作家、互數次、努力研究、今次益見地工作之希望、現已得遞信兩省之承認、古河電工、現初次之地下電線製作中、預定於明年極早敷設、成果頗堪注目云、

全國通信線 邁向鋁化之途

爲圖謀戰時下吃緊之國防資源銅之消費節約、滿洲電電、爲對應滿洲電業之送電線鋁化、前此已見成果、安東大東亞港間之通信線已經

十周年慶祝歌曲 廿九日向全國放送

慶祝建國十週年之在滿作曲家之作品、已於滿洲歌謠研究會滿洲作曲研究會等處遂行編輯之任矣、故其發表會、預於明年一月下旬開催、但其中四曲爲裝飾本年年末之慶祝演奏、因之於廿九日午后九時始、由新京中央放送局的麥克風中、向全國放送、其曲目與演奏者如左！

一、以交響詩曲「寄與藝文祭之組曲」演奏第一樂章慶祝序詞、林田茂雄作詩、佐和輝雄作曲、

一、混聲合唱「蘭花讚仰」村松靜完作詩、宮原康郎作曲、

一、混聲合唱「青春之國」松川平八作詩、金森東雄作曲、

一、混聲合唱「滿洲國讚歌」小尾裕三作詩、市場幸助作曲、

強化馬疫預防 馬政局王科長談話

當我國邁入第二期建設之際、各業皆努力增產、政府鑑於馬之用途於國防、交通產業上皆非常重要、故對馬之增產、亦不遺餘力、而設置多數種馬場、並對農家貸與種牝馬、以期馬種改良、馬之增產、然而當馬增產之際、對馬疫之豫防、亦爲當前之要務、馬政局對此亦會費盡苦心、總度強化防疫陣容、然因國民對防疫知識尚未徹底明瞭、故雖千方努力亦未能達到所豫期之結果、故決定由來年度起對馬疫豫防再加強化、以期達成既定之目標、關此馬政局王馬疫科長有如左之談話、對馬畜方面於前僅注意馬種改良方面、然伴同馬之體質向上、對馬疫之豫防上亦顯至要、關於現在馬之防疫政府方面已有相當設置、然人民方面因知識過淺對馬只知治疫而不知防疫、且對現在之科學治療向有懷疑、故無論政府如何努力、亦難達所期之目的、此外亦因與人民直接接觸之人員過少、指導能率方面太薄弱、以致人民不得徹底、且有時因非專門人材故致不能政府所指示之命令清析傳與人民、而發生誤解似是而非之結果、故自來年度起對馬之防疫先強化與人民直接接觸之人員、使其得有專門之知識、並使人民徹底認識之防疫方法、故政府特當局醫師法之特例、以養成醫療之人材、以補現在之不足以外、更計畫於來年始多多舉開馬匹講習會、並爲使人民對馬之防疫徹底認識起見、常常施行防疫講話、並以時事電影宣傳之以普及人民之防疫知識以期官民協力一致防疫徹底云云、

改良二大濕地帶土地 明年開始本格的調查

舉日滿土木科學陣總力、展開世紀的土地改良事業、其面積、八百倍於盟邦意大利、誇耀世界之莫索里納工程、此大工程、自明年度開始基礎的調查、蓋開拓總局之開拓第二期計畫、其遂行、顯著進展中、爲確保開拓民之殖與其用地、而實施此綜合的一大土地改良事業其目標、爲三江省東北部濕地帶、及龍江、濱江、吉林各省之所謂安乾鹹地、自明年度、以開拓總局拓地處及開拓研究所爲中心、以日滿關係技術者總動員、作大大的調查、此調查計畫、第一年度主爲土地造成、第二年度以降、爲該地帶之作物栽培、農業經濟、建設及生活衛生等、開拓地造成之基礎的調查、於康德十四年、實施第三期開拓計畫之前、作成此事業之基本計畫、同時予定着手正式的工程、由於此計畫之實施、三江省東北部濕地帶、三江、東安省境、撓力河岸、烏蘇里江滿蘇東部國境東北端、至黑龍濤北二線間之三角地帶、約三百萬陌之濕地帶、及安乾鹹地五百二十萬陌、皆將更生、更顯其合計面積之達八百二十萬陌、可見此計畫之大矣、自來年度實施基礎調查、於此兩地帶之改良技術問題、土地、肥料及利用問題等、皆將有積極的研究、又於此綜合的大調查、附帶工程亦多、例如安乾鹹地、並包含松花江引入嫩河之水利問題的一部、該計畫實施之同時、松花江水系之治水理水問題等、亦可期根本的解決、

皇軍勇士戰後餘暇

滿蘇國境愛馬美談 表現了至上的人間愛

【滿蘇東部國境〇〇電】這是在嚴寒的滿蘇東部國境發生的愛馬和兵隊的愛馬美談中的一則、也顯示了北邊上的人間愛、它表現了北邊鐵壁的日軍防衛的實姿、昭和十七年初的時候滿洲第〇〇部隊所屬的里爾號、因患流行性感冒、一時食欲不振、且益發羸起來、當時的里爾號、實可謂很爲北邊鐵護的第二世、一頭可拍兩頭的工作、於是該部隊的高橋一等兵、（岩手縣人）決計使他健壯起來、便當入馬廐把自己的食物、分出一半給愛馬吃、加以極溫存體貼的看護、但馬的病勢、終於日益沉重、直至分娩了胎兒、『這樣是「能育成的」』他受了軍醫的宣告、便把小馬抱入自己的懷裡、代病患的親馬、遂行獻身的努力、但終於未能結實、第二天他就死去、高橋一等兵好像丟掉了一件珍寶似地、悲痛已極拘着小馬哭了一場、部隊長以下也都潸潸地哭泣了、但那親馬里爾號、大概是由於高橋一等兵的眞心吧！在第四個星期、竟全愈了、在滿蘇東部國境再和高橋一等兵開始奉公了、高橋一等兵說馬是知道人間的眞心的、我們也是和馬分担重責的一端的、所以絕對不能歡視一個馬的死、使他全愈起來這正是自己的本分啊、高橋一等兵的雄姿、像神一般、使得〇〇部隊長的眼光、也充滿了無限的熱情、

送別建國十周佳年 總務廳舉行年末式

全國官公署、因主要事務之關係、故廢止年末年始之休假、而迎決戰正月、但送別建國十週年佳年之年末式、仍如例年於二十八日舉行之、總務廳於是日午前九時四十分集全體員於禮堂、實施國民儀禮後、由職員代表松木總務廳次長、對總理並長官致感謝之辭後武部長官訓意、並於二十五日拜受皇帝陛下之優渥詔書實之御言詞、故當我國策遂行之際、其肝要乃官吏之官紀維持也、因之我國民願貫徹信賴政府、而一致努力國策遂行等感謝聖旨、而故茲各官吏應體帝旨、而讓新年度之奉公之誠、同九時五十五分發告閉式云、

蘇領布拉哥火災

【黑河】二十六日午後六時五十分、黑河正面蘇領布拉哥市兵營附近起火、火勢爲順風所煽起、鄰接狀若倉庫之建築物被焚、以致火焰冲天、起火後歷七小時、火勢猶不見弱、致國境一帶夜空全爲煙火所籠罩、查附近有部隊劇場、市立公園等、目下除火災外、別無其他異狀、由黑河側江岸眺望可見人影雜沓、人聲鼎沸云、

大迫副市長巡視 各區事務所及警署

【新京】大迫新京特別市副市長、爲督勵大東亞戰時下年末市內各區事務所及各警察署事務之向上、爲市民增進幸福、定於明後日（廿八、九日）先後率員親赴大同、長春、順天、和順等區事務所及警察署巡視、聽取各區區長、及署長之事務實況報告、

送炭向上月間 一月一日起始

因最近石炭之生產量增大、爲確保輸送之平穩、故於國內主要炭礦山鐵、行山鐵府炭之合理的配置爲即應送炭施設之整備擴充等計畫、送對增送對策、則行自發的實施、故石炭協議會於各炭礦山元、實行秩序增送對策之增送運動、爲對全滿統制炭礦徹底普及、而自需要最盛期之明年一月一日起、至同月三十一日止、亘一個月間、實施送炭向上月間、於計畫輸送內、全面展開石炭增送運動、送炭向上期間中經濟部、滿鐵、日滿商事等關係機關、關於山元貯炭之合理的配置、送炭施設之整備、努力確保等爲指導實施各炭礦向上萬全計、期輸送巡察班五班、巡迴於各山元從事指導云

通化糧穀 登市狀況良好

【通化】通化縣各村農民、詳明供出糧穀、爲農民之義務、且如斯協力國策、更可領得綿布、是以莫不欣然樂行、而盡量供出也、斯亦政通人和之謂、獲得相當良果於是進行是項工作之協和會通化縣本部、愈加努力云、

吉林市國防會館 盛大舉行落成式

【吉林】自今夏八月以來於市內八經路即行開始建築之吉林市國防會館、因刻已工竣故該建設委員會於二十六日午後一時招集官民多數舉行盛大落成式云、

中途父子失散 遇救送同善堂

王禮、年六十四歲、山東省莒縣圍莊人、在十日前同其子王成英、由原籍地共同起身來滿至臨江林子石頭人溝處作工、不意在山海關檢驗旅行証時、因人多擁擠致使父子分失、王禮當由警護隊送來奉天後王即迷途、信步不知所之、在日前當大雪紛飛之際、彼時適有軍官一名發見、當將其救助、給予飲食、扶養二日之久、休亦復原、乃於本月廿四日上午用載重汽車將王氏送往小西警察署、由小西署將王送同善堂收留、希其子來領云

家庭理財 應以開源節流二法

社會上的人、沒有不是依賴經濟這個字生存的、諺云、有錢者生、實係經驗之言、就一個家庭來說、有了充裕的經濟、才有愉快家庭的生活、解決這個問題、最要緊的是應當把家庭中一切財政有合理的方法去管理、無論如何、總要做到量入爲出的地步、另一方面、令家庭中的各人、都有相當的職業經濟、便可日漸充足、家庭經濟可以獨立、由是家庭經濟留生活、也就可以永久維持下去、至若家庭經濟、陷於貧困的時候、從大體上觀察、都是因爲內部組織、不甚健全的關係、尤其是華北各地舊式的家庭、素不注意於家庭經濟、在收入少的人家、當然沒有改進家庭的可能、就令收入多的人家、若是不明瞭經濟的方法、也是不容易享到寬裕的幸福、古人理財的方法、不外開源節流兩項、一國的經濟、固然如是、一家的經濟、也就不能例外、所以一個家庭之中、能夠實行開源節流這個辦法、經濟問題、便可迎刃而解、各地的習慣、倘男子有生產職業、女則多半沒有職業、依賴男子爲生活、試問一個家庭之中、生之者寡食之者衆、在經濟上能夠寬裕呢？所謂開源、即係計劃家中的生產、不論是男子、是女子、都要從事生產、尤其是女子不一定要放棄自身的本份、專門從事外界的職業、就是於料理事務、撫養子女之外、可以担任種種家庭職業、如家庭副產、小工藝等項、都是生產的方法、對於家庭經濟、實有相當的補助、果能如是、即與古人所說、『男耕女織』的意思相同、經濟來源、當然是一天充足一天、所謂節流、即係對於支出過細打算、如果一項設備、可以取消、某一項開支、可以節省十分之二三、總期達到節用有餘的目的、否則即有臨渴掘井之虞、諺云、天有不測風雲、人有旦夕的禍福、在不幸遇到天災人禍的時候、家中沒有一點儲蓄、勢必發生恐慌、向親戚朋友借貸、但人情冷暖、世態炎涼、不但毫無效果、並且受他們的奚落、不想法子、又不能過去這個難關、到了這種地步、更覺困難、個中滋味、非過來人、不易知道、所以我們在有固定收入的時候、應當自己警惕、不可浪費、日復一日、即把剩餘的金錢、存儲起來、積少成多以備不時的需用、像家庭中的主婦、對於儲蓄、更有重大的影響、因爲每天的支出多半由主婦經手、若是主婦能夠注意節約、删開支減少今大剩三塊、送到郵政局存儲、明天剩兩塊、也送到郵政局存儲、主婦如是、其他的人、可以仿而行之、直接可以充厚家庭的經濟實力、間接並可以促進社會生產事業的發展、

（水）（族）肝臟維他命含蓄量極富

從來水產食品佔一般食糧界重要地位、最近食糧問題緊急化、它的地位亦隨之更加重大起來、尤以往昔幾乎全都被拋棄而失掉利用價值的水產動物之肝臟、愈受重視了、這樣以來、不啻開發了榮養的新資源、是如何地值得「額手稱慶」啊、綠就生理學來論斷、所謂肝臟的器官、專司體力源泉似的物質貯藏庫之職務、內中含有肝油主要成分的維他命A、小兒促進發育和對於抵抗有解毒效果的維他命B肝臟、素燐、鐵等、以及富有造血作用、人體必需的無機質、亦極豐富、但這些成分不特動物肝臟裏具備着、並且魚類肝臟也含蓄着濃厚的維他命A、C、最富於營養性的肝油、就是由水族（魚類）肝臟中提煉出來的平常我們一提起肝油就立刻聯想到鱈魚了、因爲鱈魚是與魚肝油不可缺少的東西、現在全世界籠罩上戰爭的氣氛、到處感覺食糧恐慌、人們都趨向自需自戒的途徑上去、現在一切奢侈、策劃利用的物資、當然需要鱈魚以外的肝油出現了、現在日本農林省水產試驗場調查所有魚類、發現含有上述有效成分最豐富的、一二種特殊肝臟抽除水分、製成粉末、作虛弱者的營養劑、較鱈魚肝油優良異常、爲肝油史上的一大劃期、殊饒興味的珍聞、茲將主要肝油與其效果錄下以供參考、鱈肝油含維他命一百單位時、那麼肝油便含五百單位、鱈肝油含維他命C一百單位則鮪含一百二十五、鰮一百鮭五十、阿拉斯加的鱒十三單位、其他、今日取煉肝油的投魚類通常有鯊魚、鱝魚、石鮲魚、鰻魚、青魚等、（思勉）

幾種食品 簡單製法介紹

六、製酒精法、把玉蜀黍從軸上剝下來、放在石臼內搗成碎粉、取其粉一百磅、加水二十磅、用玻璃棒攪勻、放在鍋內蒸熟、使成糊狀、待至溫度稍低、約在攝氏五十度時、更拌入麥芽碎屑、過了幾點鐘後、沖入熱水、變成了有甜味的糖液、再用很細的濾器把糖液濾過、除去夾雜物、加入酒麯、過了一兩天、糖液漸次發酵、液的浮出小泡初時很多、後來慢慢減少、等到沒有小泡浮出時、然後移入蒸餾器內、反覆蒸餾數次、餾得的液體便是普通所用的酒精了。

七、啤酒製法、將大麥洗淨放入桶內清水浸漬之、在夏季約經一晝夜半、多季約經三四晝夜、麥粒就膨大柔軟外皮容易脫落了、這時可以由中取出、堆積一起、上蓋草蓆、時時攪拌、使他們發芽、待麥芽抽出至適宜長短時、就將他們用火焙乾、用石磨磨成粉末、隨即加水使沸成糖液、當糖液沸騰時加入一種霍布花、使帶一種苦味和香氣、然後一面煮、一面仍不停的攪拌、經過了三四小時後、知見糖液居、隨取出放冷、除去固形物、使成澄清的糖液、然後加入酵母、使其發酵、發酵以後便成啤酒了。

戴慶吉　年齡 五個月　性別 男　父 戴魁武　住址 奉天市大西街

青年猛醒 （不）（作）（感）（情）（的）（奴）（隸）

情感對於年歲比較大些的人們、還不會有多少妨害、最可怕的是正在熱情沸騰的青年人、有的是爲了感情的放縱而毀滅了自己的一生、現在讓我們抬起頭來睜開眼睛瞧瞧許多失戀後的青年人、就知道感情於人生是有多大的妨礙了、往往很多志趣遠大的青年人、經過一次失戀後、便完全改變了、消滅了他以往的雄心壯志、而轉變到生活的另一個角落中、有的是麻醉自己的神經、使自己忘了一切的過去、有的是頹唐、馬馬虎虎的鬼混下去、因爲曾經給了她勇氣與毅力、可是現在已經失掉了愛、也就是生活缺少了推動力、一個有爲的青年、或者會毀滅了自己、這不能不怪罪於情感的作祟、其實不然、要清楚的認識生活是多方面的、戀愛固然在生命上佔重要的位子、可是事業也不能忽略、或者比戀愛更重要、或者還要高出於愛、總括一句話、我們不該掉在戀愛的漩渦中、一去不起、如果是在愛的方面失敗了、還可以再起來去幹別的、固然失戀不是好事兒、可是我們的生活要有理性、不能讓情感支配了我們、當愛丟了後、立刻就該靜下心、用清醒的頭腦好好想想、是否應該沉淪下去、不、那是不對的、當我們失掉一種東西後、應該再去尋找別的、所以當愛丟了後、我們也該去找別的事代替那已經不可再抓緊了的愛、應該把精神的力集中起來、在生活的另一個角落去尋找該作的事、千萬不能長此胡亂頹廢下去、青年人不能鬼混、更不能沒有任何希望、一個夢破了、可以另創一個比以前更好的夢、去希望、去努力、這樣生活可以緊張、精神也有所寄託、而可阻止那散漫的精神所引起的各方不好的想像、最後願意多少失戀的青年人們、不要再留戀以往的愛、丟開他、抬起頭來重新幹些有益於個人、家庭、社會、國家的事情、千萬不要作了情感的奴隸、

乾・燥・劑 利用廢爐灰

每天拋出來的爐灰、很多人把他倒掉、誰知他是純粹的廢物、其實他因爲受過高熱、水分完全驅出、所以再遇水分、它便很好的乾燥劑、和石灰一樣的可以防潮、如果不留神洗了一地水、你可以趕快拿一些爐灰的細末來鋪勻、等一下再將濕灰掃出去、兩次就乾了、如果你每次從爐下掃出爐灰把它踩一踩、將其細末堆在廁所一角、舖勻地上或靠便上、很穩而又清潔的廁所、這樣而爲非常乾靜的廁所、這一變時常舖蓋、也可以減少蚊子們的生產和飛繞、並且一個錢也不用、何樂而不爲。

（・眼・病・之・因・）

人之二目、爲五臟六腑之精華、分五輪八廓、五輪者、胞爲肉輪、主脾病、眥爲血輪、主心病、白睛爲氣輪、主肺病、黑睛爲風輪、主肝病、瞳人爲水輪、主腎病、八廓以八卦立名、屬六腑命門包絡之部位、目疾分爲屬內損、更察其內因七情、臟腑內損、精氣不上注於目、初病內障、久成五風之患、不紅不腫、瞳人色變、而二目失明、此謂之內障、外感六邪、赤痛腫澀、眵淚翳膜遮睛、此謂之外障、若飲食不節、傷飽失飢、起居不慎、勞役過度、或被損傷擊振、或成內障、或成外障、此謂之不內外因、更審其寒熱虛實、及所現之症而分別治之、內障、初患如同好眼、但視物常見五色花飛、昏而不明、如在霧烟之中、瞳中隱隱似翳、或變黃白綠黑紅、而成五風內障之症、黃風初病、雀目、日久變爲黃色、甚而如金、難治之症也、綠風初病眼前時見白花紅花、頭旋、兩額挾鼻痛牽兩目、日久變綠色、黑風時見黑花、日久變昏黑之色、烏風與綠風相同、但頭痛而不旋暈、眼前常見烏花、久則變爲帶渾紅之色、青風與烏風相同、頭旋而不痛、眼見青花、久則變青色、此內障五風之症、至其發病之源、黃風發於脾經、綠風發於膽經、黑風發於腎經、烏風發於肝經、青風發於心經、其致病之由、則有二、一外因、必因頭風、其痛引目上攻於腦、腦脂與熱合邪、下注於目、而致兩目忽而失明也、二內因、必因內傷臟腑、精氣不上注於目、或先病左目、後及右目、或先右後左、兩目相傳、而俱病也、外因證屬有餘、多兼赤痛、當以除風散熱治之、內因症屬不足、多不赤痛、當以補精益氣治之、又有圓翳、冰翳、浮翳、沉翳、滑翳、澀翳、橫翳、散翳、棗花翳、偃月翳、暴赤生翳、黃膜上衝、黑翳如珠、赤膜下垂、旋螺尖起、胞肉膠凝、等名目、金鑑分二十四症、眼科全書分七十二症、然總其要不過內障外障二種、溯其源不外三因、故治眼科者必須精於內科、洞曉臟腑之盈虛、表裏之寒熱、察其現症、而分別施治、庶能奏效、而恢復光明、若內障用補、外障用瀉、雖能治、烏能收功、至外治之藥水丹丸洗藥等品、不過藉助於萬一、乃揚湯止沸之法、非釜底抽薪之策、二目關係至重、平時注意保健、有疾速即診治、在再遲延、危險大矣、（喬）

奉天城內鐘樓南 電話四・三九三一番
郭氏醫院
產婦人科 小兒科
晝夜接產 負責戒煙
院長 女醫學士 郭李松林

異型並型 モルトル
鋼磚
奉天大和區富士見町一 （電話）
誠光社 電話②八〇七〇番

化痔士龍散
△主治 痔瘡。痔漏。便血 脫肛。結痔。生管 肛門破裂。濃血常流。奇痛奇癢。便秘肛門諸疾患
函索痔漏說明付郵票六分即寄 奉天大西關三段八號
本舖 張三多堂
招募各省市代理店 現有代理店
新京義和藥房、泰和大藥房、四平省廣生堂、中央大藥房、吉林民生大藥房、錦州正記藥房……

慢性胃腸病自己治療法
醫學須知

百病之中、人最容易得的就是胃腸病、所以胃腸病的診斷和治療、患者本身也就能珍斷和處理、祇要對飲食能適當的注意之外、再能服用合理治療的胃腸藥即可
致病的原因
胃腸的組織極爲脆弱、然其任務殊爲繁忙、每日三餐皆必賴胃腸的消化和吸收、然若飲食無有定時、或過飲過食無有節制、則慢性胃腸病必接踵而來、倘再療養失宜、日久必弛緩其組織、降低其本有機能、消化和吸收勢必陷於停滯、所謂消化不良、胃酸過多、大便秘結、食慾不振並與胃腸有關係的營養不良、未老先衰等、現出種々症狀、治療方法、祇要服用若素來強化胃腸、即能收效
全癒的療法
若素的製劑純粹以各種營養爲主要的成分、藉營養的偉力、使其發揮治療的效果、完全在乎身體營生的原理、使胃腸弛緩的組織強化、提高其機能、活潑其消化和吸收、正常胃腸一切本能的任務、然後大量輸送營養於體內、使體內各部皆得滋養、加强其動作和運營的能力、不僅胃腸病得以解除、而與胃腸有關係的各病、亦得治療而趨全癒
包裝 錠劑・三百錠・一千錠 藥價・一日僅數分錢
胃腸營養
適應症 胃腸諸症 未老先衰 產前產後 小兒虛弱 肺結核
若素
維他命B＋消化酵素
奉天市信濃町十七號 若素製藥株式會社 總本社 東京

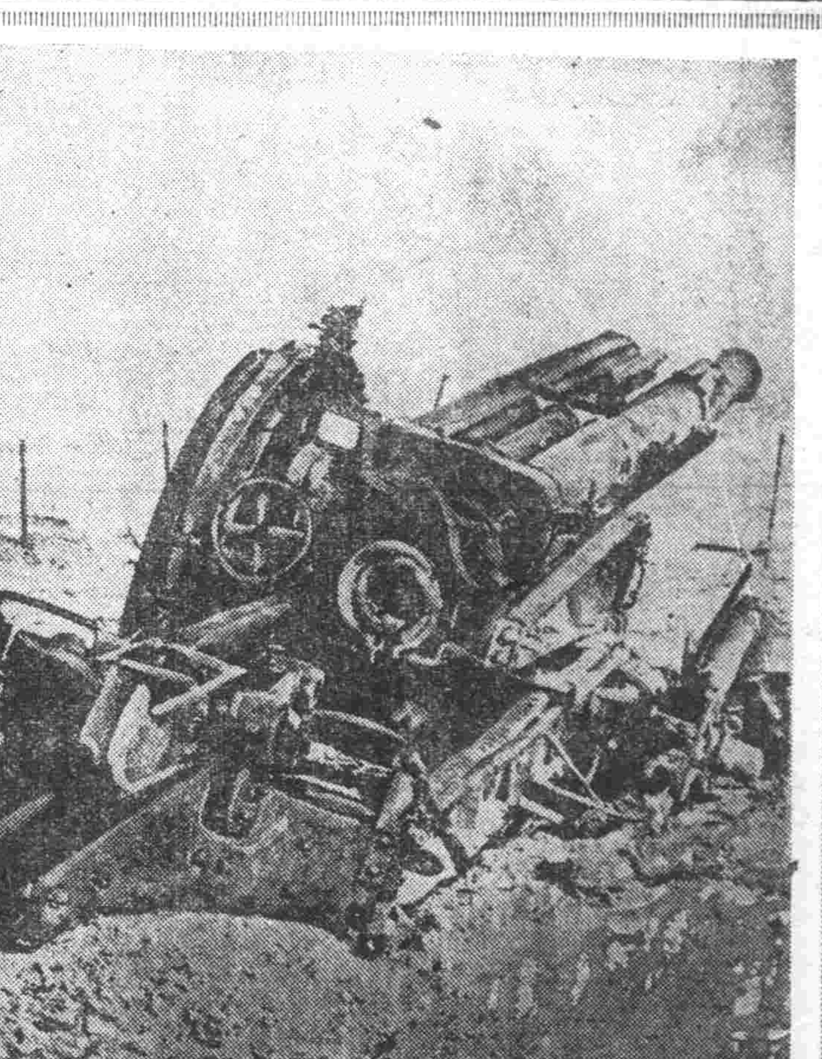

俘虜所中生活安適 對日實力認識愈深
英防衛軍參謀賓少佐手記

【香港電】舊香港守備軍之英將士、於俘虜收容所、對於日當局之武士道的待遇、極為感謝、而日度和平生活、觀日本在南方之赫赫戰果、及現地香港建設之展、對於日本之實力、認識益深、感慨亦殊深也、下記者、為曾任香港防衛軍參謀賓西爾賓少佐之手記、記攻略一周年、對大東亞戰之感想而交與俘虜收容所長以發表者

×——×——×

一戰前之感一 想中國事變非及於南方圈不能解決、為余確信者、更知美國側之條件、不能和平解決、

×——×——×

一戰爭中感想一 午前八時、香港初次受空襲、由九龍撤退時、以為必陷鄧如克之轍、香港之戰鬥究能延及幾時、須以次記之條件為定、
一、日軍司令部是否將一舉占領香港、
二、僅占領九龍、使香港完全陷於封鎖狀態、繼以空襲與砲擊、使食糧涸絕、及接日軍上陸之報、其計畫所在已明、如香港之最後、已不久矣、余更知日本帝國軍隊之司令官除對軍事上之目的物必使其他損害最小、同時達到目的、

×——×——×

一現在之心境一 成俘虜以來、余對於戰爭之意念未變、以香港戰消失一切之余如收容者對分所長要求者、負獄中監督任務、此種處置、為我等深感幸、日本帝國軍隊各階級將士、待余等極親切實為甫成俘虜時意想未及者、

×——×——×

一大東亞戰之結果一 對於大東亞戰之結果、然已有若干局面、已經明確、於今東亞之面目顯著變化、變化之結果、將有極長期之戰爭、大東亞包含國家甚多、戰後之建設計畫、必須對之一一考慮、有甚大人口、廣漠未開資源之中國、其本身即是問題、此能解決、則東亞之計畫可完全矣、

復興中國保衛東亞 願與日本同甘共苦
國府汪主席年來生活的素描

國府汪主席

【南京】國民政府主席汪精衛氏、自昭和十三年十二月呼應近衛聲明、毅然逃出重慶、放出其歷史的和平之第一聲以還、早已屆第五度之新春、

主席公館、在頤和路、冬季瀕寒之陽光、靜浴四野、回憶主席過去四個年之歷史時、則汪主席實是連續作驚人之死鬥也、

彼自脫出河內以來、曝身於重慶刺客之重圍中、築成今日之國民政府、所謂以血而開荊棘之路者是、實屬感慨無量、

孫文氏高呼『返還亞細亞』、汪氏秉其遺囑、奮鬥不怠、在大東亞聖戰下、日本赫赫戰捷、實現此語之黎明行將來訪矣、以新中國指導者、在建國大旆下、高呼與日本同甘共苦之汪主席、因培育於革命之暴風雨中也、主席有不屈之鬥志、如火之熱情與信念、而其最沸騰情熱火焰之時、則為向青少年力言和平理念、同甘共苦精神之時耳、唯於此時、主席胸中、殆甦生青年時代革命之情熱、悄悄然論解中國之將來、猶憶大東亞戰爭一周年之際、主席作強力之指示曰、中國復興與保衛東亞二者、必須與友邦日本、同甘共苦、邁進完遂大東亞戰爭、為求東亞解放、不許僅祗於消極的、且當積極的與和平相擇戰、指示中國民衆以應進之方途、中國青少年對於主席敬慕之念、如對慈父、有增無已、主席對於青少年亦極優容、看見近頃主席驅車過街、此素為向中央軍官學校及其他諸學校、訓示和平理念及同甘共苦之精神者也、主席平日生活、質言之、完全為政治上者、完全為同甘共苦之實踐者、吾人訪諸南京頤和路之主席公館、十分簡素、入二樓會議室、書架盈室、中西書籍不下數千冊、尤其以日本書籍居多、足知主席如何理解日本而孜孜研究日本事情、

主席居室、置山下龜三郎氏所贈之光臨丸模型、主席每一視此、則想起脫出河內之苦難、胸中記起、全面和平尚未實現、

主席每晨七時起床、在邸散步、心中思索一切事務、此亦主席健康法之一也、

主席內患糖尿病、極度戒酒與煙、素主席對於本身健康、力為注意、

自大東亞戰爭勃發以來、事務蕪繁、而主席精力不怠、率皆日常生活衛生之所賜也、最近尤為健康、體重甚重、

今年六十一歲、皮膚甚嫩、精神甚健、

主席人格、至為偉大、雖初次晤面之人、亦必低頭景慕、

今年五月十一日、主席迎還曆祝賀時、政府職員、皆思餽物致祝、然甚拒絕、惟以會議與見客、消磨此一日時光、而以晚餐團体之宴為最愉快、餐罷主席、以讀書與思索為事、十一時許就寢夫唯彼思索之時、乃新中國設計之經實時間、乃築成大東亞共榮圈之重要時間也、

上爲德國少女們爲心慰安前線勇士、製作聖誕節之慰問袋中、下爲戈貝爾德國宣傳部長照片。

由出貨得來的棉布 地主佃戶平分
通化農民打成一片協力國策

【通化】多出貢一粒糧穀、也是我們農民的義務、這樣設著的通化縣各村農民、地主與佃戶、已經打成一體、而邁向最高出貨的目標、故於村內如有贈行交易者出現時、則以村民自體之手撲滅、如斯更舉村之總力、而努力出貨、因之縣下保賢、大平兩村的全地主、結成一體以促進出貨、而自發的願以出貨量而得來的棉布取得最、與地主並佃戶平分之、從來即進行與獎勵出貨並行的棉布合理的配給工作的協和會通化縣本部、更以此為機會、而對縣下全村、實施迅速的合理的配給云、

前線後方打成一片 傾注全力從事戰爭
戈貝爾德宣傳相發表聖誕聲明

【柏林電】戈貝爾宣傳相、於廿四日夜、對全德國國民、發表恆例之聖誕節聲明、鼓舞國民及前線將士之士氣、其要旨如左、

國家於必要之時、我等無論逢何種困難、亦非服從命令不可、無論男子、婦女或兒童、成有從事解決此種困難之責任、德國全國民之感謝之念、如火如荼、今已離故鄉而赴困難、獲得赫赫之勝利、德國將兵遂行之戰爭、遠越德國國境、此自然出於總統之天才及德國將兵之勇武、并所謂祖國愛也、值此戰爭正酣之際、茲於德國國民、正將來對於前進之關鍵之值得回想之一剎那、今夜於德國民即爲歸歡之一時、今夜戰將兵及戰等共同祝福如此之一夜、彼等已歷三年半之長期、為祖國而戰、并立定繼續戰爭直至獲得勝利之日之決心、在世界史上從無所見之勇武之德國將兵、於我等之周圍、已形成無論如何強敵斷難打破之鐵壁、數百萬之勞動者、農婦智能勞動者及德國婦人等、為守護槍後、毅然而起、無論前線、後方、皆繼續奮戰、勤勉之德國民、正致力於其生存戰、我等為此種戰爭、實非傾注全力不可云、

設置科學技術審議會
日政府公佈官制即日實施

【東京】政府為適從科學技術新體制確立要綱之趣旨、以技術院為中心、決定科學技術之綜合國策、而準備設立科學技術審議會、二十八日以官報公布官制、即日實施、該府於二十八日、將科學審議會總裁、並星野內閣書記官長以下官民委員二百三十餘名、如左決定而行發表、關於科學技術審議會、以技術院為中心、與關係各廳、經查協議、於十六日上奏御裁可、此次實施、本審議會、以十七年度追加二十萬元、在內閣設置、以內閣總理大臣為總裁、以技術院總裁為副總裁、關於科學技術之官民權威者二百名為委員、直科學技學之各部門、組織部會、在其下設置新設之專門部會、乃一港大之機關也、其目的乃確立對於重要國策之科學技術的基礎、以圖調查遂行、同時關於科學技術審議決定最高國策、將以往之重要國策科學技術的檢討之不足、加以是正、更以本審議會為中心、以求與關係科學技術各種官制委員會、民間科學技術團體、作種種統合及有機的連絡、並訓整作為關於科學技術之一大綜合機關、而行運營、此乃其特色也是以前在內閣設置之科學審議會、因本審議會、而作發展的解消、以發明獎勵委員、為本審議會之特別部會之一、而加以統合、此外專門部會之設置、不由最初施行、例如日本航空技術協會等使之作專門部會之機能、在部會內、不設與此類似之專門部會、如斯結和官民科學技術總力、與應科學技術之國家目的、實現全面的密與、整備其體制遺、然本審議會運營之中心當今日時局下、意義尤為深乃技術院在各部設幹事書記、下特別設事務局、

△科學技術審議會官制

第一條 科學技術審議會、關於內閣總理大臣之監督、應關係各大臣之諮問、作重要國策之科學技術之重要事項、加以調查審議、關於科學技術重要事項、得由關係各大臣建議、

第二條 審議會以總裁一人、副總裁一人、委員二百人以內組織之、為審議特別事項、有必要時、得設臨時委員、

第三條 總裁以內閣總理大臣充之、副總裁以技術院總裁充之、委員及臨時委員、由內閣總理大臣奏請、關係各廳高等官有學識經驗者、於內閣命令之、

第四條 委員之任期為二年、但有特別事由時、不妨在任期中解任、臨時委員、在該特別事項調查審議完了時解任、

第五條 總裁總理會務、副總裁輔佐總裁、凡總裁有事故、代理其職務、

第六條 內閣總理大臣、在審議會設部會、使分掌其所掌事項、在部會設部會長、由總裁指名之委員或臨時委員充當之、屬於部會之委員及臨時委員、由總裁指名、總裁認為有必要時、得開二以上之部會之合同會議、

第七條 除總裁認為有關會之必要時、以部會或部會之合同會議之決議、作審議會之決議、

第八條 為使審議會、調查專門之事項、得設專門委員、專門委員由內閣總理大臣之奏請、關係各廳高等官及有學識經驗者、於內閣任命之、專門委員、對於該當專門事項終了時、即解任、

第九條 總裁認為有必要時、得使專門委員及其他相當者、出席會議、陳述意見、

第十條 於審議會置幹事長及幹事、幹事長以技術院次長充之、幹事長受總裁之命、掌理庶務、幹事由內閣總理大臣之奏請、由關係各廳高等官及有學識經驗者、於內閣任命之、幹事受上司之指揮、掌理庶務、

第十一條 於審議會置書記、由內閣總理大臣判任官中、於內閣任命之、書記受上司之指揮、從事庶務、

第十二條 在本令規定以外、關於審議會、有必要項目、由內閣總理大臣規定之、附則本令自公布之日起、即行實施、科學審議會官制、及發明獎勵委員會官制、即行撤止、

動員學生努力生產 防止暗行躍起防諜
由滿洲里窺出蘇聯戰時的表情

【滿洲里】茲逢德蘇戰爭第二年之新春、長期戰相貌、漸趨濃厚、一方、當戰鬥季節終結以前、確保寫瓦要衝、近迫油庫高加索之德軍、與斯達林格勒攻防戰、但是展開決定世紀運命之一大死鬥、高呼國民總力戰、昂揚國民士氣之蘇聯、逢茲戰爭第三春、整備總力體制、而東蘇之宣傳『滿洲里』、果呈蘇聯之戰爭表情為何如乎？茲一探述之、

△戰爭與藝術家

德蘇戰爭勃發以來、蘇聯對此戰爭、名之曰祖國戰爭、多數藝術家、參加赤軍及國民義勇軍、躍起從事於防衛宣傳、在藝術家參加戰爭中最廣汎活動者、厥為前線演奏隊、居住莫斯科之優伶三百五十名、共分三十隊、赴赤軍中服務、每日開三十回乃至四十回之演奏會、慰問赤軍兵士、其他作曲、美術家、作劇家、亦完全從事防衛宣傳、作曲家蕭士達維奇、以德蘇戰爭為題材、創作『第七交響樂』、國民高唱軍歌『亞歷山大洛夫之歌』及『進軍』、『復仇之歌』『赤海軍之歌』、昂揚抗戰意識、聯新聞及宣傳畫等、亦動員著名美術家、製作所謂『塔斯之窗』之多數宣傳畫、至於著名之蘇洛維耶夫、穆焦亞尼、伊瓦諾夫、柏宛柴夫等劇作家、則陸續取材於俄羅斯防衛之新作品、與劇場互相提攜、促起民衆憂國之心、

△戰爭與學生

蘇聯學生、果何為乎？蘇聯自戰爭開始以來、變更高等學校及高等技術學校教授要旨、傳適應戰時、使多數工業學校、為軍需工場、養成專門技術家、高等專門學校、亦次第適應戰線之需要、而學生於作業場、陸續實習、參加地方企業活動、會實地的訓練與勤勞規律、現在特木斯克、烏拉爾、高爾基等工業學生一部、學業偷暇、從事移轉工場之作業、以動員擴充生產力、

△嚴罰暗行交易

頃據報紙所傳、蘇聯對於配給機構之攪亂者、取嚴罰之方針、試舉一例、莫斯科某房產管理所之女事務員、從事向各家庭配給食糧、工業生產品、票等事務、竟與其丹共謀、竊取退出莫斯科者之配給票一百五十六張、加以竄造、兌換物品、至市場販賣、事實既被摘發、莫斯科軍事裁判所、檢露之刑、為國民警戒、暗行交易影響、至形深刻苦惱、

△蘇聯之防諜

警戒嚴重之蘇聯、刻下最苦惱者、厥為敵性第五部隊之積行、倘輕洩事機、即視為人民之敵、處之槍殺、然而反戰份子之蠢動、雖蘇聯當局取締、依然對於稱赤色國家之蘇聯、投下暗影、而國民於宿久彈壓之暴風雨下血釁、肅清下、自德蘇戰以來、決死的爭求自由、此種民族情勢、殊使人注目、

華北勞工輸送
自明年起決向陸路傾注全力

【大連】形成滿洲國東州華北勞動者之輸送、從前大抵以海上輸送實行、然明年度起、對於勞工輸送之紹介計畫乙種定員、決由臨時定員變為乙種定員、使從來之輸送能力減半、對於明年度之華北勞工輸送、茲為決於陸路輸送傾注主力、茲為決於陸路輸送計畫之樹立及滿關華各關係機關之連絡之萬全計、特定於明年一月十五日在北京開第一次商議會云

為謀節約糧穀 燒鍋奉命停止

【克山】本縣當局為貫實行增產、節約糧穀起見、特於日前通令本街德盛福海盛祥天德源各燒鍋、於奉到命令之日起、一律停止製造白酒、均已遵照辦理矣、

防衛是安民 防衛是愛民 國防如金城 大家永安寧 內洋行 三塔牌

冬季冰上練成大會 收得成果圓滿閉幕

【通化】以冬季體育練成為目的之民生部、招集全國各省之體育指導者五十餘名、於中央之小谷體育科長及關係官指導之下、曾於十四日迄至二十七日、於通化南山滑雪場、舉開第一回冬季體育中央練成會、於大氣凜冽中開始滑雪、滑冰之基本訓練、對於氣象觀測、救急法、各種體操、冬季之一般體育指導方法、並冬季練成所需之一切知識已告齊矣、二十八日午前十時開始於同練成道場、執行嚴肅之閉會式、經五日間舉開之練成會、已收有較大之成果、於會、有意義裡面遂告閉幕矣、但參會者一行、於二十八日午后六時三十分搭乘由通化發之列車而歸還自地、小谷體育科談話如次、

此次之冬季練成會乃初次也、但能舉好成績者、實所欣喜者也、即於宿舍之通化國民練成道場、亦甚良好、並無一病患者、故方舉全力達成練成會之目的因之二月舉開之東亞滑雪大會即在此地開催、迄今宿舍暖房之設備亦甚完備、故此項乃日本選手所最欣快者也、

解決都市交通困難 田邊社長東上折衝

【大連】大連都市交通社長田邊敏男、為獲得明年度事業資金調製之材料、而於二十八日東渡、茲將談話誌之如下、

關於完成奉天市內循環線之增加車輛、及明年度、延長新規計畫之奉天、郊外線、及延長大連沙河口線複線工事及同線之香爐礁、已由滿洲國政府與企畫院折衝、同時概增例年所計草之五百萬圓之車輛資材資金、而項下因資材不足關係、不知有何程度、況且各都市正當交通之時、余必盡力努力進行事務云、

日政府廢止年假 仍照常辦理事務

【東京】大東亞戰爭完遂一億總進軍之第一線的政府、討論年末年始之休暇獻納、例年廿八日之封印式、然今年、於廿九日閣議、除夕定例次官會議亦分別舉開、預定僅正月元旦三日五日之祝祭日休憩、二日如常、四日舉行定例閣議、各官廳亦如此、由大臣至僕人全員出席由民間書類受理等、照常辦理事務、率先以作國民之模範云、

向日本派遣 編成開拓遊說隊

【佳木斯】曾由本省對日本本舊地派遣之開拓民招致之開拓遊說隊、第一期第二期於各母縣母村收得了非常的好成績、故對今後之開拓民招致上、舉有較大之成果、故省方又編成第三期開拓遊說隊、因之最近派遣於山形福島兩縣之二行、以開拓科渡邊事務官為班長、編成以同指導員及團員為班員之八名、於大東亞省行密接連絡之下、歷訪珍貴之板子房、筆架山之各開拓團母縣母村之山形福島兩縣、而開始促進開拓民入殖之活動云、

牡丹江軍人會館 卅日舉行開館式

【牡丹江】由於一部火災今夏以來後、築工事中的牡丹江軍人會館、於最近竣工、由明春開始再行辦理事務、此新築披露會、於三十日午前十一時起、盛大舉行開館式云、

風箭

△眼看決戰第二年的正月、快來了、我們只可予備些簡素的酒好努力的殲滅我們東亞人的魔鬼英美、

△過去一年間的赫赫偉勳、特別絕大、也不必細說、但是我們也不能因為就算可以了、更不可以疏忽我們槍后的重大責任和使命的包圍圈、快要完全破裂了、現在國內都整個的解決了、至於外圍、也徐徐的縮小、步入破裂的勢態、

△再者、敵國現在勉強結成的北方戰略線、中央線西南線和欲求活路的大路線這都是我們應該注視的絕對不許偷安、馬忽從事呀、

△總之、我們要具有正大的剛氣、懷抱經綸的妙策、來和這光輝的元旦共同發揮燦爛宇宙不可曲撓的戰鬥精神、

治 瘰癧 鼠瘡 愈

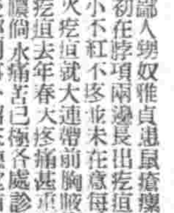

啓者歸人甥女雅貞患鼠瘡瘰癧九年多初在脖項兩邊長出疙瘩數個有大有小不紅不疼並未在意每逢生氣或上火疙瘩就大連帶前胸腋窩等處甚有疙瘩去年春天疼痛甚重潰破三處流膿倘水痛苦已極各處診治未見功效後經同事介紹玉德堂有『撲毒丹』專治男女鼠瘡特別有效歸去買來一盒甥女服後效又買一盒藥未吃完疙瘩全消瘡口平病症全愈歸甥女患此九年各種治法花錢毫未見效不料服此藥二盒將病治愈歸等感激之餘謹將歸甥女病愈照片登刊報端聊申謝意並為男女瘰癧鼠瘡患者介紹為外埠讀者欲到寄藥去信即可不加郵費

撲毒丹 小盒六元 大盒十元 特大盒十四元
玉德堂 開設奉天大南關中間利長油坊胡同 支店奉天北市場登瀛泉東路北樓房
鳴謝人奉天大東街七五張煥臣謹登

世界的大發見 (高級)淋疾優秀藥 淋邪伊色爾

萬人油

羊癇瘋癲狂病
賽湧泉下奶藥
總發行所奉天市大南城門外路西樓房 欣榮堂厚記
代售處北京東四南小街三三九號安瑞電料行

惡性淋疾 請速先服用 滅淋根片

清血 解毒丸 殺菌劇毒

強力 育靈機 請用特効 強精補腎 固本壯陽

濟康 治瘧靈 特效藥 瘧疾 感冒

健康素 補爾康 敵積健脾丹 濟康腳氣水
奉天濟康製藥所

東洋女子齒科醫學專門學校 特典 無試驗開業 學士號附與 入員 百五十名 受付 二月十日迄 東京市本鄉區元町

目黑高等無線工學校 專門部 技術科 通信科

日本女子齒科醫學專門學校 特典 無試驗開業ノ資格 齒科醫學士稱號認許 東京市大森區北千束町

中野高等無線電信學校 東京市中野區江古田

二松學舍專門學校

東京齒科醫學專門學校 入學試驗 入學願書受付

武藏高等工業學校 機械 電氣 土木 建築 本校入學試驗要項參照ノコト 東京市世田谷區玉川等々力町

女子高等學園

第一無線高等工學校

帝國女子理學專門學校 入學資格 高女卒業程度 東京市大森區大森四丁目

和洋女子專門學校 東京九段中坂上

戶板裁縫學校 校長 青木朝子

電氣通信工學校

興亞通信工學院

日本高等無線科學校 本邦唯一

爲期國家舉國動員開發增產
利用廢人向第二建國邁進計
日人內海氏創滿洲特殊國民工業指導所
廣向各方搜集此種廢人訓育且供衣食宿

【新京】人生於世、其最不幸最可憐者、莫過於盲聾、啞等身體不健全之國民、在作父母者固屬令人同情、在國家方面、尤其當此非常時實亦蒙受甚大之損失、關於此等不幸之第二代國民、雖一部經由滿洲赤十字社新京聾啞學校收容教養並授與相當之技藝、但限於種種方面關係、尚未能達到圓滿成度、有內海辰雄氏、爲一日系之篤志家、當十年前來滿、以堅忍耐勞之意志、苦心經營、經過十年辛勞竟完成國內一實業家、內海氏當茲我建國十周年、大東亞聖戰正酣之際、顧及此種聾啞之國民、甘爲國家廢人、實深可惜、茲爲救濟廢人、特本仁愛之旨、利用廢人、使其適才適所、以極迅速之有效指導法訓育該等、且期國家舉國動員、開發增產向第二建國邁進遂行計、特獨創立滿洲特殊國民工業指導所、於新京市西二道街專門收容年在十四歲以上、二十歲以下之盲目、聾啞等一般視爲廢人之青年而授與鐵木之技術、並必要之學識、而養成專門技術人才、使其自立更生於社會、現當應向各方面搜集此種廢人而訓育之、特向全國介紹、若有此種廢人入該所受訓、不只供給衣食宿等、且供給旅費、實爲一般殘廢人之福音、

盲聾啞福音

街公所創立五週紀念 表彰建設功勞者

【林口】街公所自創設以迄今已五周年、街長酒井肇氏、爲慶祝五周紀念、特邀各機關代表、各鄰組長、於二十四日、在林口劇場、舉開祝賀會、同時並對林口街建設功勞者、與以表彰、紀念式次如下、一、開會宣言、二、對日滿國旗敬禮、三、日滿兩國歌齊唱、四、建國神廟遙拜、五、皇居遙拜、六、宮廷遙拜、七、默禱、八、對功勞者表彰、九、街長致辭、十、來賓祝詞、十一、日滿兩國歌齊唱、十二、向日滿兩國旗敬禮、十三、閉會

日系講演會 於副縣長宅

【昌圖】縣本部主催之大東亞戰爭一周年紀念講演會、以各職別性別爲對象、計八日間、而滿系七日間、業在公會堂舉行完了、已獲得相當效果、前者日系講演會延期關係、茲於昨晚六時假佐藤副縣長公館、由軍方出席講演、計到場日系官民數十名、濟濟一堂、並行懇談、經過長時間、始圓滿閉會云

昌圖專賣局 開小賣人會議

【昌圖】昌圖城內宋專賣局長、於昨招集管下各街村之專賣商（新指定者）齊集該局內、對於申請手續及此後應進行之事務舉行協議、經過長時間、一切均得成案、始行散會、此後本縣專賣品配給之圓滑、殊堪期待云、

對納稅功勞者 舉行表彰式

【牡丹江】市公署爲獎勵市民納稅思想今次特對納稅功勞者實施表彰、於十二月二十四日午後二時、在市會議室舉行表彰式、茲將受表彰者分團體及個人兩部、茲將氏名誌左、一、團體、滿系料理店納稅組合、日系特殊飲食店納稅組合、荷馬車業者納稅組合、一、個人、撫河料理店納稅組合 平岡立藤 牡丹江輕便交通社 野元伊三次 京屋醬新建

配給原鹽火柴

【通江】月之二十四日、本埠滿系各組長、通知各住戶將通帳彙款聚齊、由組長交於協和會、製有收據、然後到小賣商領取各配給物、聞此次配給三個月份原鹽、每人三勧、每勧價壹角、配給三個月火柴、壹口人以上、火柴二十二合、六口人以上、火柴二十七合、每合價三分、由組長按戶分發、一般人領到手、均欣欣有喜色、因此二種配給物、爲吾人每日所不可無者云云、

無線電

午前

十二月二十九日（星期二）
七、〇〇（新京）報時、國歌、建國體操
七、三〇（新京）唱片一、大提琴獨奏一、短歌（巴哈作曲）二、夢中願來（否勒作曲）二、管絃樂1、『齊歌洛的結婚』序曲（莫查爾特作曲）2、『羅甫斐的故事』（歐芬巴哈作曲）3、『泰伊期』瞑想曲（馬斯奈作曲）
八、〇〇（新京）建國體操

午後

正午、〇〇（新京）報時、歌謠（哈爾濱）西河大鼓馬前潑水李德芬
〇、三〇（新京）新聞
一、〇〇（新京）唱片一、平谷調大鼓藍橋會、二、相聲鬧公堂 劉俊海 富貴安小聯
四、〇〇（新京）新聞
五、三〇（奉天）新聞
六、〇〇（新京）兒童時間一、新聞二、講話假期生活 新京特別市公立長通路國民學校長發夏春
六、三〇（新京）廣東音樂
七、〇〇（新、奉）報時、新聞、告知、今日勝利夜間節目豫告
七、三〇（新京）講演國民的生活在檢討 經濟部事務官 周潤身
七、五〇（奉天）粵劇演唱龍袍 奉天北寧國劇研究社
八、四〇（新京）新聞、國民須知
九、〇〇（新京）合唱一、齊唱大東亞聖戰完遂之歌、二、混聲四部合唱甜蜜的故國、三、獨唱滿洲放送進行曲、四、混聲四部合唱美哉冬、五、齊唱協和青年團歌、六、混聲四部合唱羞羊、新京協和合唱團指揮佐和輝喜
九、三〇（新京）評詞五女七貞（二四三）宋闊斌
一〇、〇〇（新、奉）報時、新聞、告知、明日夜間節目豫告
一〇、三〇（哈爾濱）管樂一、青海歌二、小鴻雁三、小祭灶四、柳青娘五、滿大紅 哈爾濱放送管樂部

統制經濟展覽會 出品豐富觀者不絕

【新京】協和會首都本部、商工公會、新京統制經濟協力會爲建設高度國防國家、確保統制經濟體制之遂行、以資喚起首都市內官商民之徹底、由本社投下乃自廿五日假寶山三中井、盛大舉行之統制經濟展覽會、出品豐富、極爲詳盡、前往參觀者絡繹不絕、每日竟不下數千名之多、其各地出品件數▲市署＝圖解三件、▲首警＝圖解及統計五件、▲稅捐局＝圖解八件（專賣品）標本二十件△協和會＝寫眞二枚、圖解二件△商工公會＝圖表四件、標語五件、漫畫六件、協力會員章十件、農產公社＝重要農產物之蒐荷配給系統圖一件、△生必＝圖表十八件、制統品說明書四件、生鮮品食料品三件、△百貨店組合、最高價格表七件、商品廿一件△滿關貿易聯合會圖解四付△滿苗＝圖表二付、現品八件、△滿洲計器＝計量器標本二十件△資源愛護協會＝圖表九件、現品十件、寫眞數枚△中銀＝圖表五付、國民儲蓄關係△房產統制組合＝圖表四件、△交通會社＝圖表四件、△新京運送會社、圖表四件、梱包標本一件、乘用馬車人力車料金表一件、

縣長親立陣頭 督勵出荷

【臨江】縣當局鑒於增產報國、糧穀供出、爲當前急務、乃將成出荷督勵班四班、並將別組成鮮係班、嵩以督促米穀出荷、各科長任班長分赴各地、縣長姜英藩於本月二十五日親臨達爾地域林子頭、三岔子、八道江各處、指揮工作、並向農民宣達政府對出荷者特配綿布之德政、俾一般農民深爲體得、踴躍供出、超過本年契約數百分之二十以上爲目標云

協和會縣本部首倡 返還新年假日

【昌圖】當此大東亞聖戰之下、凡有百業、無不持緊張態度、以應付時局之要請、而官民一致努力、實爲應有之精神、本縣協和會縣本部當局、有見及此、乃將康德十年之新年假日、首倡返還之說、採取不休不息、以盡奉公之誠、只有新年元旦一日間之休假、其餘年假、則照常上班、此種舉動、率先勵行、殊使人欽佩、而有一致採仿之機勢云、又聞該會呼應四平市本部之宣傳、於本年末及正月、奉戴御詔書之趣意、在此決戰下、斷然實踐左記事項云、
一、廢去歲末之贈答、
一、廢去忘年會之舉行、
一、廢去年末年始之迴拜、
一、不要作新衣裳、
一、本着爲國戰爭必勝之信念、節約消費勵行儲蓄、
一、一掃虛禮虛榮必勝之決心、戰下去迎正月吧、以上利用鄰組弼覽、斷然實行、由協和會員率先垂範、而爲一般人民首倡云、

哈市道裡 一場大火 燒毀樓房十數間損失調查中

【哈爾濱】常言水火無情、當此嚴冬、一般市民爲期採暖、而不留心火事、一旦發生意外、即身家性命安危攸係、抑何重大、惟我滿人居住、既因陋就簡、在採暖期中、又不注意安全、無怪每過多季、則火災頻發、茲者道裡八道街五十二號院中於廿一日下午八時半、忽然發出一起火災、並該住戶滿人某在驚恐之下、突然倒地死去、此消息傳出後、記者當赴現場調查、實況如下、原道裡八道街五十二號、係滿人于起所有房產、因年久失修、木質多已朽腐、更不加以修理、即以租與各該戶居住、有昌慶館者除租該房之前面門市房數間外、並在院中租其南樓房數間、該館除在門市房中央有爐火外、又在該院南樓低樓設一鍋台專做爲煎餅烤魚之用、而在該日下午後八時半許、因爐中木炭過旺、致將木板樓烘着、及經發覺、則已火勢燎原、旋即報告消防署水車、及時趕到、該管警所已到現場維持治安、惟該院中一切住戶不下十數家、於火起後、多驚恐失色、有將衣物運出而僅一身逃出者、紛亂情形、殊狀至慘、有山東縣人鄭興臣者、年四十許、在秋林洋行中充當職員、彼獨在該院北樓、在其南樓失火後、彼因驚慌失態、曾一再向外搬取物品、不料其在第二次返回屋中、向外搬取物品時、返回途中、行到大門洞邊、乃即倒地昏去、不省人事、遂則氣絕、而其他附近居住者、亦因恐被殃及、多向外預先搬移物品、幸消防員努力援救、迄至下午九時半許、始行救息、火後調查、該院南樓上下二層不下十數間、完全被火燒却、祇餘一片瓦礫、其他住戶被焚者、損失不一、道裡署除將肇禍事主帶歸依法審理外、並調查一切損失中、

五常日本開拓健兒 盛大舉行集團結婚 從此開始度其新婚充滿新的希望

【五常】爲開發我樂土滿洲於本年六月來滿之三十五名日本青年女子、業於五常開拓女子訓練所卒業、而喜大陸開拓之重任、本月廿三日下午一點中央方面開拓總局長、滿拓總裁、訓練本部長、拓殖委員長等各代表、以外中島濱江省次長、王開拓廳長、村上開拓長、村上滿拓哈爾濱地方事務長等及中宮五常縣副縣長、各開拓團長等列席之下、在五常神社與彼等舉行盛大之集團結婚式、新郎着開拓服或協和服、新娘則各着新製之服裝、均異常樸素、誠爲決戰下之新郎新婦的姿態、依日本古禮在神前舉行婚禮儀式、由下午三點半、假五常開拓會館開結婚披露宴、於是該三十五對之青年男女由當日起開始度其新婚充滿新的希望之生活云

爲慰安各開拓民計 組巡廻慰問演藝班

【牡丹江】省公署鑒於在此大東亞戰爭之下、農產物之增產、乃爲當前之急務、故對省內各開拓團積極獎勵生產、由於各開拓戰士之努力、年年卸收效果、此項增產戰士、遠離故鄉、在滿洲大陸發揮其聖鋤而從事增產工作、省當局爲慰安各開拓民起見、目下正計劃組織巡迴慰問演藝班、除市開拓關係者參加外、並有本年演藝團體之加入、預定於來年一月末出發、巡迴各地從事演藝慰問工作云、市公署對於市民必需物資之配給、特實施通帳制度、二年以來、頗收成效、但對一般業者商品物資之配給、過去則爲現物配給、茲爲防止暗交易並杜絕流弊起見、今次定於來年一月一日起、對各業者如配給店飲食店等、則亦採用通帳制度、一方並有合服對照、以期配給之明確云、

日語朗讀圓滿閉幕 成績優良頗博好評

【柳河】縣下國優少年國日語朗讀會、業於本月二十二日盛大開催、各校選拔優秀學生四十餘名參加、於局長參列之下、圓滿進行完了、各學生日語成績、甚爲優良、各方均予佳評、入賞者不但領得豐富之獎品、並且獲得優美之名譽、均不勝歡欣鼓舞、吾柳將來日語之學習熱、當必達最高潮焉、茲將其入賞者列下、一等孫長波男一三歲孤山街西街國優 二等趙殿臣同一六向陽村邊沿同同 戚泰昌同一三孤山街西街同同 三等孫成林同一五柳河街東街同同 張慶雲同一六三源街北街同同 趙長春同一四安鎭村五人班同同 等外將德交同一七五道溝村五道溝同同 劉鐘榮同一四向陽村邊沿同同 劉希豔同一三柳河街東街同同 韓桂榮女一三柳河街北街同同 等外華慶雲男一三歲向陽村邊沿國優 同匡文璧同一四孤山街國優 同宋春林同一三安鎭村五人班同同

赤十字社 新京助產學校 卒業式盛大舉行

【新京】赤十字社新京助產士學校第一回學生卒業式已於本月廿六日午前十時、在新京祝町該校盛大舉行、民生部植村保健司長、首都畢生科長、該社關理事張明峻氏等保健關係要人多數出席參加、國民禮儀畢、該校山川校長捧讀國本奠定詔書及赤十字社勅語、其次爲校長致辭、對卒業之四十四名滿系學生授與證書、並對前四名優等生授與賞狀、然後該社三浦理事長代表訓辭、來賓祝辭、在校生及卒業生代表亦各有送辭及答辭、卒業生父兄代表更有謝辭、最後於高唱赤十字社歌聲中閉會、

恩光醫院開幕

醫學士潘鶴濤、趙希水、陳滌等三氏、均爲盛京醫大卒業、曾在奉應診多年、現並充盛京醫大講師、該三氏近鑑於聖戰下、爲確保奉市民健康計、遂毅然組織恩光醫院於本市東關區大東街一段八十號、計樓房十數間、設備整潔、分內外科、小兒科、耳鼻咽喉科、眼科、一般電療、皮膚花柳科、產婦科、診療、由潘氏擔任院長、大夫由趙陳二氏擔任之、並聘有助產士呂靜儒、已於今日舉行開幕式云、

軍援辦事處 募集成績優良

【昌圖】本縣軍人後援會昌圖縣辦事處、係株主事及趙玉文職員、對於本年度實施金之募集、不辭勞苦、多方勸誘、乃達七萬圓之巨額、其成績之優良、當佔四平省下各縣之冠、足証本縣人民對於國民法體驗之徹底云、

本年度精勤警察官 警務處授與表彰狀獎金

撫順市警務處處長、於本年度之勤於職務、遵上司之命、而完遂警察官之使命、功勞卓著者、警務處實施表彰、於廿六日午前十一時許、在警務處講堂、行非常召集、並對功績卓著者、發給賞狀及金一封、以表彰之、茲將被表彰之氏名列下▲警尉 上村忠二、山中勝治、陳又新、▲警尉補 松崎正秋、安達源吾、須藤秀治、新谷勇、丹之正雄、王策、賢、馬程遠、徐不須、本多勝義、周長庚、李世祥、張永慶、姜呈祥、依田治助、▲警長 佐藤力、端戶芳治、鈴木久男、佟日新、于國治、李鳳桐、李永長、井上多一郎、柴鐘庫、村山正一、田村忠二、張西勝、趙榮久、吳奎山、朱啓坤、李景新、陳景全、▲警士 梁學元、李富學、宋振生、栗城寅三郎、以上三十八名、尙有於警察備隊勤務、功勞卓著十名同時表彰之▲警尉補 箱崎慶三郎、春日浦、▲警長 大類水太郎、平山光雄、鄭多如、趙善寶、劉鶴璞、傅旭九、馬貫雲、▲警士 許萬里

薦任官家族津貼 提出事項

撫順市公署庶務科、對於薦任官以下職員全員家族津貼及住宅津貼爲回支給上必要關係、特通知所屬須將住宅津貼關係家族調及家族津貼關係家族調各一部、詳細填明、限二十八日前提出人事股、一、薦任官以下職員全員均須提出、二、各科（附屬機關）在各科收受家族津貼關係和住宅津貼關係以便對提出者分別整理、三、記載上之注意事項1、住宅津貼關係、同居之配偶者、直系尊族或所謂直系、卑族兄弟姊妹、要注意與家族津貼關係無訛、2、家族津貼關係、家族受本人之扶養配偶者子及與本人同居受其扶養之直系尊族、在家族有異動時且勿遲滯提出家族異動屆（人事股備有用紙）、四、其別居家族有傷病其他之特別事由須本人爲扶養者、亦看做爲同居者（由必要者向人事股請求備有之別居承認屆書）、五、關於記載上其他有疑義時、可參照十一月三十日之政府公報第二五五八號、

貧民死亡者 希親屬領屍

撫順市立救濟院、所收容之貧民、有死亡者、曾經本市運往平頂山掩埋、暫行葬埋、對該死亡者之親屬或家族近人等、至急呈請領、死亡者氏名列下、▲苗萬德（四十）山東省建成縣人、於十一月九日死亡、並無遺留物品、▲郭占元（六五）、河北省保底縣人、於十一月十八日死亡、並無遺留物品、▲王海波（四〇）、河北省維縣人、於十一月十七日死亡、並無遺留物品、▲郭臣（六一）、河北省古城縣人、於十一月十九日死亡、並無遺留物品、

第二回大都市會議 答東京市第八號議題

撫順市公署、爲回答東京市招開之第二回大都市會議第八回議題、業已製作成案、茲譯誌如左、
一、在大東亞共榮圈內撫順市特殊性、撫順市爲工業都市、凡百條件具備、尤其爲近時顯著的工業都市、在滿洲國建國後、相伴產業五年計畫並戰時態勢強化之趨勢、愈行具備工業都市之面目、且因石炭之都飛躍的一轉、而重工業都市撫順之名、竟爲世人所注目、現在此處重工業部門爲主者、爲製油工場、液化工場、製鐵工場、化學工業所等、並撫順炭礦附帶工場、以及輕金屬製造會社、洋灰會社、南昌洋行等、此等工場之大部分在市內西部工業地區、全工場地址數年前均屬田地、自此等工場新設、始呈現了整備的工業地帶之面貌、其中撫順炭礦、爲滿鐵繼承、在當時不過出炭數百噸、自完成大山、東鄉、龍鳳等之炭坑、更由露天堀之開發、在近年有顯著的發展、以至於出產年產八百萬噸、撫順之石炭、貢獻於電力或工業開發之原動力甚大、因油的工業及油源的缺乏、而貢獻於日本乃至滿洲國、尤其於此次大東亞戰爭對夏威夷之攻擊時、而撫順製油竟呈一大貢獻、實有特筆大書的價值、如斯由於炭都向重工業都市邁進、撫順市而開始炭礦傘下之石炭液化工場、製鐵所等的業務、並因製油工場之輕金屬擴張、滿營經營下之輕金屬會社之業務、伴隨從業員的激增、而撫順市之人口日漸膨脹、至本年十月末現在、已激增至二十九萬餘、且尚有增加之趨勢、此種傾向、而與產業經濟部門一大刺戟、在全滿之重工業都市、本市實爲樞要者、
一、在東亞大都市間相互文化宣揚連繫策、改組滿洲國文藝聯誼會、結成滿洲藝文聯盟、以使文藝團體之大團結、此與物的建設工作相並行、而使遂行精神的建設工作、以此施策國家與以國民大衆娛樂以清高其情操、並以此高尚的生活予以歡喜與力、而使滲透其發展當國民的團結、以此創造優秀的國民性、而使助長國家的生長發展、進行貢獻於東亞新秩序的建設寄與發展世界文化、故有此聯盟之結成、爲期運營之完全計、在政府以各新聞社、各雜誌社、滿映、電電放送部、滿洲演藝協會、滿洲蓄音器會、其他弘報機關、爲藝文之哺育者、對於實務以使自覺起見、而弘報與藝文行緊密的結合、而指導養育地方藝文家並藝文團體、而使藝文旺盛的活動、以圖亙全國促進藝文文化之釀出各地方之藝文勃興、故對此運動業已着手、在撫順市、基於政府發表之藝文指導要綱、在撫順市組織藝文聯盟、其傘下有能樂部、文藝部、音樂部、寫眞部、映畫部等、計擁有藝文團體約五十、而進行於育成指導事宜、在大東亞大都市間爲文化宣揚連繫策、一、在東亞大都市間相互文化宣揚連繫策、本市實爲樞要者、此種傾向、而與產業經濟部門一大刺戟、戰時下愈後國民之生產力擴充、爲戰爭完遂上不可缺之舉、而愈後國民之能率增進、尤其爲必要的、在於廣義對文化部面之宣揚、宜於日本厚生省而以此種施策積極的活動、蓋因滿洲國與日本相異、係爲復合民族國家、以建國精神爲基調、而於精神文化之結合實爲意義、故定文藝、音樂、演藝、映畫實爲文化之藝文、此等各團體擴育成指導爲重點、而

封印式市署卅日舉行

撫順市公署、對年末年始行事、依撫順市訓令第五五號、今者而行訂正、於十二月卅日行封印式、平常照常出勤、於十二月卅日午后四時、在警務處三樓講堂、由職員全體參列、舉行封印式、一月一日午前九時起、在警務處三樓講堂、由職員全體參列、舉行新年祝賀式、式後退廳云、

流行性出血熱 發生狀況報告

撫順市保健衛生科、依省方調查之通牒、基於本年十一月廿五日、奉民保第一八五號之二、依照所定樣式、至急調查關於流行性出血熱報告、詳細調查康德八年度及九年度之別之流行性出血熱之發生狀況、必須嚴守期日、於康德十年一月十日以前、務須至急報告云、

五老校舉行卒業式
師生奮勉互吐激勵之詞
市長訓諭勿忘東亞戰爭

撫順市公立五老屯國民學校於十二月二十五日午前十時假本校禮堂舉行國民學生第五次卒業典禮、計男女生三十二名、由校長張瑞華氏以下全體職員等、預先函知各界來賓、屆時參加、其式典非常隆重、同時出席者、有市長代表松田氏、副區長及區民會長代表吳屬官及區民會紳、前任五老屯會長田德芳、千山台會長尹輔亭、紳耆高子陽等蒞席屆時入集由教師惠春司儀式序首席張玉相致開式之辭次由校長詔書奉讀首席學事報告卒業證書授與及獎狀授與校長訓詞略謂今天天氣寒冷勞駕市長及區長諸位蒞席參贊式典、實所榮幸之至而諸生現已卒業將來爲國家社會、實於諸位之肩更値時於大東亞戰爭之期宜更精其所學努力前進、方不負父老之期望等云、▲市長訓詞 本日爲諸君修業期滿卒業離校之日、本人得於此佳日向諸君略述所懷、實屬愉快之至、諸君須知本年爲建國十周年之佳年、而本月又爲大東亞戰爭一周年之佳月、諸君於此日卒業其意義深矣、諸君回想此數年間、以師長之啓迪、父兄之勉勵、諸君之努力、博得此日國民學校卒業之光榮實非易事、況當此世界風雲急緊、大東亞戰爭未已之日、諸君今後之努力與責任、實爲至重且大者也、諸君知之乎今日之大東亞戰爭乃吾大東亞民族存亡之秋也此一年間由親邦大日本帝國皇軍之奮戰業已使數百年侵略東亞之英美惡棍之美夷棄甲鼠逃、戰爭雖未已也、爲吾滿洲帝國之國民者尤須臥薪嘗膽努力奉公以期有助於大東亞戰爭焉、幸望諸君卒業以後、升學者繼續造就高等國民智識、以期將來作一般國民之指導、就職者亦各忠其事、以盡國民之責任、思想必合於建國精神、生活必適於時局國策、國民一心上下一致、以期早完成大東亞戰爭、實爲期待之至、▲來賓祝詞 由區長代松田氏祝詞李君（勞務係職員）任翻譯、由區長因公未克來校參加、由敝代之、恭喜卒業諸君今日乃是諸君可慶可賀、回想各位在校數年辛苦勵志完成今日之舉、而期各位勿忘師長培植之恩、學友切磋之誼、或各位升學就職、亦勿忘母校等云、▲在校生送詞、瑞雪皚皚、大地皆白、天寒結凍之期、爲我校第五期學友卒業之佳日、回憶同窗之交數四載於茲、一旦乖離之期、驪歌忽唱、分道揚鑣、期我卒業學友努力身之所學、心之所欲、爭先奮鬥、而期爲國民利福、庶不負師長官諸位之期待、更須時時刻刻克勉勵進、爲東亞民族之解放、大東亞戰爭驅除刁英美、爲東亞民族之解放、使我東亞之民族放異彩於世界、與親邦共闢新生之途、永具日新月異之業、果如此、方盡我國民之責也、以上數語、藉申寄惆、望我學友共同奮勉、▲卒業生答、今日是我本班男女同學卒業式典之日、更是吾等在五老屯國民學校修業四年最終之一日、現在有教育長官諸位來賓及本校師長參加、値此時間可貴、諸位不辭勞瘁將來參加、實深感激、回憶四年來在校苦修、師生一體研磨、常識融融之樂、今忽而別離、實有不忍遠去之勢、希我輩同學既去之後、或升學或就職、各守本分、勿逸正軌、努力涵養、勿負國家與教育之大德、勿忘母校訓導人之苦心、當此聖戰下、後國民皆當自覺、至於同學尤當居心奮勉、千折不撓、方不負邦國之厚望、今當盛典、謹代表略贊數語、以爲致詞、次唱卒業生歌送別歌、由校長致閉會辭云云

民需用（建築用除外）木材需用調查之件

今應官憲之命爲明年度需給計劃有爲左記調查之必要希需要者作速提出之
記
1、對象 純民需用材（荷造用、販賣用品用、自家用）（但有所屬組合時由該組合總括提出之）
2、區域 奉天市、瀋陽縣、新民縣、遼中縣、
3、數量 自十年四月起一個年間之需要量、
4、提出場所 本組合
5、提出期間 康德十年一月二十日截止
注意 如有不明之點請向本組合詢問並備有調查表樣式
奉天地區木材配給組合啓
奉天市大和區紅梅町二五號 電三、二一八八番

株式會社志城銀行敷島支店開業公告

敬啓者敝行奉到經濟部大臣認可設立敷島支店定於康德十年一月四日正式開業辦理一般銀行業務敬希各界惠顧賜予指導爲荷
再値此非常時期開業當日廢止一切儀式友好賀贈一律懇謝敬希鑒諒
康德九年十二月二十五日
株式會社志城銀行 董事長 陳楚材
地址 奉天市敷島區協和街一段第四號

公告 遼陽市公署

爲公告事查本市公署康德十年度辦理之工事財團及鑛業財團登錄之登錄公告於左開新聞紙揭載之此告
康德九年十二月十七日
記
日文 於奉天市發行之 滿洲日日新聞
滿文 右 同 盛京時報

緊要啟事

慶元隆商號原係高云發高云嶺高云岐弟兄三人之所有今因弟兄析居將此慶元隆歸於双親養贍及百年後之費用由双親與親友等議明令云發爲經理任哲承擔脫離關係仰各交往家先前與慶元隆有川換者或担保等情速來接洽如過五日則不負責任 慶元隆高云發啓

尋人

啓者敝人嫡母張王氏六十一歲元臉中等體格穿青長袍代青絨帽持小黃包於本月廿號昌黎縣小李莊隨家鄉到奉下車中途擠散因不知住址故此失踪敢尋找至今仍無下落倘有知下落者望祈速示電話或送信敝不勝感德特備薄酬送信者伍拾元送到者壹佰元奉天小東關萬音室小北街益增祥張心一啓 電話（24）二九四一、二三三六

尋人

啓者敝人之妻 王趙氏年四六歲面貌黃瘦足身着毛藍色短褂一件近由山東昌邑縣來哈在奉天驛車內不幸精神病復發時在晨二時由車發跳出同行者遂後追尋已不知去向四方君子見者送信酬洋五十元送到者加倍通信處哈爾濱道外東萊街四六號一九戶 歸人王雲山啓

尋人

啓者長子王魁山現年廿五歲彼自幼寡言性情冷淡近年復研究佛學深悟其理以致精神異常遂於五月末日外出去向不明雖各處尋找終無影蹤故懇四方親友如悟其面可勸其速歸無任盼禱王國恩啓 錦州市西關區太和街八六號吳鳳鳴代轉

支票遺失

康德九年十二月十六日由哈爾濱道外功成銀行滙往奉天該行照付第一二五九號支票國幣一千一百元不慎遺失除向該行掛失外並聲明作廢 滙款人全興成 一德街二ノ四十號

尋人廣告

倪于氏羅坤於陽曆十一月二十三日攜巨款外出尙未歸回對於親友于氏私家不欠負責賢樂請各官憲鈞鑒及區組長旅店四方仁人君子代維查找如見此人給本家送信國幣壹百圓送到本家送國幣參百圓宜維謝禮通信處奉天市鐵西區興亞街三段六十一號 倪福綸

德國製バイオリン 提琴 多數入荷
奉天市富葉町二〇號 滿洲ヤマト樂器株式會社 電話（3）五九〇八番

北京命相 神算雲遊奇子
諸君有萬難大事速來解決與衆不同指骨談相細批八字 天星測命武侯奇門
奉天小西邊門裡魁星旅社樓上七三九號

初學一期 開始一月四日
日本語 專門教授 日滿書院
備有簡章函索即覆插班生按程度隨時入學由本院相與定坐乘車減價證、地址奉天瀋陽區一心街一段九四號電話（四）三三四六號又附設循環教授商業銀行簿記等課程簿記專修科募集新生時間午後五至七

冬令惟一補益品 衛生參膏出現矣
是五勞七傷的良藥 是腎虛陽萎的救星 手淫戕害遺精癈品 哆嗽吐血肺癆傷的奇劑 如欲詳知其效果及治療上實驗請寄郵票二十分索閱說明書即可明瞭得病之原因及能治癒之至理 通信處 奉天市大西街二段四二號 李春芝診療所 立即奉上

不破 不銹 不怕火 堅固耐久
石綿瓦
合資會社 塩本建棧商會 販賣店
奉天市大和區弥生町六四 電話（5）二七八二一 一〇四一
鐵西營業所 奉天市鐵西區興和街一段一一一 電話（5）一四六六

製棧木工
帶鋸 丸鋸 機械附屬用品
KKK
進和洋行
奉天市大和區千代田通四〇 奉天留館內 電話（3）六二三二番

東洋新品鍋爐
ボイラー

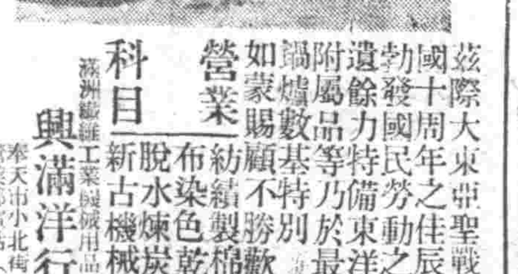

茲際大東亞聖戰下我滿洲建國十周年之佳辰爲伴隨工業勃發國民勞動之完遂敝社不遺餘力特備東洋各種機械附屬品等乃於最近運到新品鍋爐數基特別廉價以廣招徠如蒙賜顧不勝歡迎之至
營業科目 布染色乾燥拉寬平光 紡績製棉紡線撚絲織 脫水煉炭鍋爐等各種 新古機械買賣
滿洲纖維工業機械用品配給組合員
興滿洋行 合資會社
奉天市小北街二段一五二號 營業部電話（二）二六七七番

大東亞唯一的滿文經濟文化雜誌（月刊）
大東亞經濟
一月號主要目次
（卷首）時事畫報・美麗鮮明……四頁
題言 大東亞民族新的覺悟……亞夫
世界大戰與民族問題……馬襄
世界再建與東亞經濟……井桑
太平洋戰線的回顧……黎明
大東亞省的新設……本刊
開戰第二年日本經濟的布陣……記者
滿洲中央銀行法的改正……記者
復興上海工業之路……岡崎勝男
天津市興建概觀……北京支局
港・粵貿易的復活……上海支局
大陸及南方關係會社概要（共榮圈銀行會社便覽）
澳洲與最初的移民史話……仲篪
珍珠叢談……靈秀
日本印象記……拜克夫
南方民族的文化遺跡……南强
日本文化的特徵……師殷
發行所 東京市京橋區銀座西七ノ一 株式會社 日本電報通信社 振替東京一四四三番
滿洲全國書店發賣中 （定價一冊六十錢）

復興中國保衛東亞 願與日本同甘共苦

國府汪主席年來生活的素描

國府汪主席

【南京】國民政府主席汪精衛氏、自昭和十三年十二月呼應近衛聲明、毅然逃出重慶、放出其歷史的和平之第一聲以還、早已屆第五度之新春、

主席公館、在頤和路、冬季薄寒之陽光、普浴四野、回憶主席過去四個年之歷史時、則汪主席實是連續作驚人之死鬥也、

彼自脫出河內以來、曝身於重慶刺客之重圍中、終成今日之國民政府、所謂以血而開荊棘之路者是、實屬感慨無量、

孫文氏高呼「忍讓而細弱」、汪氏繼承遺囑、奮鬥不怠、在大東亞戰爭下、日本毅然[illegible]、實[illegible]、以新中國指導者、在其國大旗下、高呼與日本同甘共苦之汪主席、因培育於革命之暴風雨中也、主席有不屈之鬥志、如火之情熱與信念、而其最沸騰情熱火焰之時、則為向青少年力言和平理念、同甘共苦精神之時耳、唯於此時、主席胸中、殆與生青年時代革命之情熱、惆悵深論解中國之將來、猶憶大東亞戰爭一周年之際、主席作強力之指示曰、中國復興與保衛東亞二者、必須與友邦日本、同甘共苦、邁進完遂大東亞戰爭、為求東亞解放、不許僅祇於消極的、且需積極與和平相携、指示中國民衆以應進之方途、中國青少年對於主席敬愛之念、如對慈父、令人感無已、主席對於青少年之熱愛、吾見近頃主席驅車過街、此等為向中央軍官學校及其他諸學校、訓示和平理念及同甘共苦之精神者也、主席平日生活、質言之、完全為政治上者、完全為同甘共苦之實踐者、吾人視諸南京頤和路之主席公館、十分簡素、入二樓會議室、書架盈室、中西書籍不下數千冊、尤其以日本書籍居多、足知主席如何理解日本而孜孜研究日本事情、

主席居室、置山下龜三郎氏所贈之光臨丸模型、主席每一視此、則想起脫出河內之苦難、胸中記起、全面和平尚未實現、

主席每晨七時起床、在邸散步、心中思索一切事務、此亦主席健康法之一也、

主席因患糖尿病、極度戒酒與煙、蓋主席對於本身健康、力為注意、

自大東亞戰爭勃發以來、事務愈繁、而主席精力不怠、率皆日常生活衛生之所賜也、最近尤為健康、體重甚重、

今年六十一歲、皮膚甚嫩、精神甚健、

主席人格、至為偉大、雖初次晤面之人、亦必低頭景慕、

今年五月十一日、主席迎還曆祝賀時、政府職員、皆思餽物致祝、然甚拒絕、惟以會議與見客、消磨此一日時光、而以晚餐團體之宴為最愉快、餐畢主席、以讀書與思索為事、十一時許就寢、夫唯彼思索之時、乃新中國設計之奮貫時間、乃築成大東亞共榮圈之重要時間也、

上記德國少女們裏製作慰問袋、心思寄前線勇士、下爲戈貝爾德國宣傳部長照片。

俘虜所中生活安適 對日實力認識愈深

英防衛軍參謀賓少佐手記

【香港電】舊香港守備軍之英將士、於俘虜收容所、對於日當局之武士道的待遇、極為感謝、而且度和平生活、體日本在南方之赫赫戰果、及現地香港建設之進展、對於日本之實力、認識益深、感懷亦殊深也、下記者、為曾任香港防衛軍參謀賓少佐之手記、記攻略一周年、對大東亞戰之感想而交與俘虜收容所長以發表者

×一戰前之感一× 想中國事變非及於南方則不能解決、為余確信者、更知美國側之條件、不能和平解決、

×一戰爭中感想一× 午前八時、香港初次受空襲、由九龍撤退時、以為必陷[illegible]之轍、然據余推測、香港之戰鬥究能延及幾時、須以次記之條件為定、

一、日軍司令部是否將一舉占領香港、

二、僅占領九龍、使香港完全陷於封鎖狀態繼續、以窒變與飢餓、使食糧渴絕、及被日軍上陸之報、其計畫所在已明、而香港之最後、已不久矣、余更知日本帝國軍隊之司令官除對軍事上之目的物必使其他損害最小、同時達到目的、

×一現在之心境一× 成俘虜以來、余對於戰爭之意念未變、以香港戰消失一切之余如收容者對分所長要求者、負獄中監督任務、此種處遇、為我等深感幸、日本帝國軍隊各階級將士、待余等極親切、實為甫成俘虜時意想未及者、

×一大東亞戰之結果一× 對於大東亞戰之結果、於現在之初期階段言之、非常困難、然已有若干局面、已經明瞭、於今東亞之面目顯著變化、變化之結果、將有極長期之戰爭、大東亞包含國家甚多、戰後之建設計畫、必須對之一一考慮、有急大人口、廣漠未開資源之中國、其本身即是問題、此能解決、則東亞之計畫可完全矣、

前線後方打成一片 傾注全力從事戰爭

戈貝爾德宣傳相發表聖誕聲明

【柏林電】戈貝爾宣傳相、於廿四日夜、對全德國國民、發表恆例之聖誕節聲明、該德國民及前線將士之士氣、其要旨如左、

國家於必要之時、我等無論遭何種困難、亦非服從命令不可、無論男子、婦女或兒童、皆有從事解決此種困難之責任、德國全國民之感謝之念、如火如荼、今已離故鄉而赴困難、使得蘊藏之勝利、德國將兵實行之戰爭、遂使在德國國境、此自然用於總統之天才及德國將兵之勇武、並所謂祖國愛也、值此戰爭正濃之際、茲於德國國民、正將來對於前進之階段之慎得回想之一刹那、今夜於德國民即爲靜聽之一時、今夜戰將兵及戰等共同祝福此之一夜、彼等已歷三年半之長期、爲祖國而戰、並決定繼續戰爭直至獲得勝利之日之決心、在世界史上從無所見之勇武之德國將兵、於我等之周圍、已形成無論如何強敵斷難打破之鐵壁、數百萬之勞動者、農婦智能勞動者及德國婦人等、爲守護槍後、毅然而起、無論前線、後方、皆繼續奮戰、勤勉之德國民、正致力於其生存戰、我等爲此種戰爭、實非傾注全力不可云、

由出貨得來的棉布 地主佃戶平分

通化農民打成一片協力國策

【通化】多出貨一粒糧穀、也是我們農民的義務、這樣說着的通化縣各村農民、地主與佃戶、已經打成一體、而邁向最高出貨的目標、故於村內如有暗行交易者出現時、則以村民自體之手撲滅、如斯更舉村之總力、努力出貨、因之縣下保實、大平兩村的全地主、結成一體以促進出貨、而自發的願以出貨量而得來的棉布取得量、與地主並佃戶平分之、從來即進行與獎勵出貨並行的棉布合理的配給工作的協和會通化縣本部、更以此爲機會、而對縣下全村、實施迅速的合理的配給云、

向日本派遣 編成開拓遊說隊

【佳木斯】曾由本省對日本鶴地派遣之開拓民招致之開拓遊說隊、第一期第二期於各縣母村收得了非常的好成績、故對今後之開拓民招致上、縣有較大之成果、故省方又編成第三期開拓遊說隊、因之最近派遣於山形縣島兩縣之一行、以開拓科渡邊事務官為班長、編成以同指導員及縣島員為班員之八名、於大東亞省行審接連絡之下、歷訪珍貴之板子房、筆架山之各開拓母縣母村之山形縣島兩縣、而開始促進開拓民入植之活動云、

動員學生努力生產 防止暗行躍起防諜

由滿洲里窺出蘇聯戰時的表情

【滿洲里】茲逢德蘇戰爭第二年之新春、長期戰相貌、漸趨濃厚、一方、當戰鬥季節終結以前、派保黨瓦要衝、近迫油庫高加索之德軍、與斯達林格勒攻防戰、但是展開決定世紀運命之一大死鬥、高呼國民總力戰、昂揚國民士氣之蘇聯、遂茲戰爭第三春、整備總力體制、而東蘇之官憲「滿洲里」、果呈蘇聯之戰爭表情何如乎？茲一據述之、

△戰爭與藝術家 德蘇戰爭勃發以來、蘇聯對此戰爭、名之曰祖國戰爭、多數藝術家、參加赤軍及國民義勇軍、躍起從事於防衛宣傳、在藝術家參加戰爭中最廣汎活動者、厥為前線演奏隊、居住莫斯科之優伶三百五十名、共分三十隊、赴赤軍中服務、每日開三十回乃至四十回之演奏會、慰問赤軍兵士、其他作曲、美術家、作劇家、亦完全從事防衛宣傳、作曲家蕭士達維奇、以德蘇戰爭爲題材、創作「第七交響樂」、國民高唱軍歌「亞歷山大洛夫之歌」、「赤海軍之歌」、「復仇之歌」、「戰」及「進軍」、昂揚抗戰意識、雖新聞及宣傳畫等、亦動員著名美術家、製作所謂「塔斯之窗」之多數宣傳畫、至於著名之蘇洛維耶夫、穆焦亞尼、伊瓦諾夫、柏究柴夫等劇作家、則陸續取材於俄羅斯防衛之新作品、與劇場互相提攜、促起民衆愛國之心、

△戰爭與學生 蘇聯學生、果何爲乎？蘇聯自戰爭開始以來、變更高等學校及高等技術學校教授要旨、傳適應戰時、爲軍需工場、專成業學校、高等專門學校、技術家、亦次第派遣戰線之需要、而學生於作業場實習、參加地方企業活動、命實地的訓練與勤勞規律、現在特木斯克、烏拉爾、高爾基等工業學生一部、學業修畢、從事移轉工場之作業、以動員擴充生產力、

△嚴罰暗行交易 項據報紙所傳、蘇聯對於暗行交易、配給機構之擾亂者、取嚴罰之方針、試舉一例、莫斯科某房產管理所一女事務員、從事向各家庭配給食糧、工業生產票等事務、竟與其母共謀、竊取退出莫斯科者之配給票一百五十六張、加以僞造、兌換物品、至市場販賣、事實既被摘發、莫斯科軍事裁判所、沒收此兩人全部財產、處以槍斃之刑、為國民警誡、暗行交易影響、至形深刻苦惱、

△蘇聯之防諜 蘇聯嚴重之防諜、刻下最苦惱者、厥為敵性第五部隊之橫行、偵察破壞事項、即視為人民之敵、處之槍殺、然而反戰份子之蠢動、雖蘇聯焚起取締、依然對於赤色國家之蘇聯、投下暗影、而國民於宿久彈壓之暴風雨下血鬱、爆發、決死的爭求自由、此種來、蘇聯民族情勢、殊使人注目、

日政府廢止年假 仍照常辦理事務

【東京】大東亞戰爭完遂一億總進軍之第一線的政府、討論年末年始之休假廢納、例年廿八日之御用納式、於今年於廿九日閣議、除夕定例次官會議亦分別舉開、豫定僅正月元日三日五日之休假、二日如常、四日舉行定例閣議、各官衙亦如此、由大臣至僕人全爲出席、由民間書類受理等、照常辦理事務、率先以作國民之模範云、

冬季氷上練成大會 收得成果圓滿閉幕

【通化】以冬季體育練成爲目的之民生部、招集全國各省之體育指導者五十餘名、於中央之體育科長及關係官指導之下、曾於十四日迄至二十七日、於通化南山滑雪場、舉開第一回冬季體育中央練成會、於天氣瀰例中開始滑雪、滑冰之基本訓練、對於氣象觀測、救急法、各種體操、冬季之一般體育指導方法、並冬季之練成所需之一切指導已告滿完、二十八日午前十時開始於同練成道場、執行嚴肅之閉會式、經五日間學、開之練成會、尚收得較大之成果、於有意義裡而進傳閉幕矣、但參會者一行、於二十八日午後六時三十分搭乘由通化發之列車而歸還自地、小谷體育科談話如次、

此次之冬季練成會乃初次也、但能舉好成績者、實所欣喜者也、即於宿舍之設備、亦甚良好、並無一病患者、故今宿舍暖房之設備亦甚完備、故此項乃日本選手所最欣快者也、[illegible]的因之二月舉開之東亞滑雪大會即在此地開催、迄方學全力達成練成會之目[illegible]

解決都市交通困難 田邊社長東上折衝

【大連】大連都市交通社長田邊敏男、溪選滿洲事業資金調整之材料、而於二十八日東渡、茲將談話誌之如下、

關于完成奉天市內循環線之延長計畫之奉天郊外線、及延長大連沙河口線複線工事及同線之香爐礁、已由滿洲國政府與企畫院折衝、同時擴增兩年所計算之五百萬圓之不足資材資金、而現下因資材不足關係、不知有何程度、現在各都市正為交通之時、余必盡力努力進行事務云、

牡丹江軍人會館 卅日舉行開館式

【牡丹江】由於一部火災今夏以來後、葉工事中的牡丹江軍人會館、於最近竣工、由明春開始再行辦理事務、此新築披露會、於三十日午前十一時起、盛大舉行開館式云、

風箭

△眼看決戰第二年的正月、快來了、我們只可予[illegible]簡素的酒菜、來慶祝這個新春、然後我們好努力的擊滅我們東亞人的魔鬼英美、

△過去一年間的赫赫偉勳、特別絕大、也不必細說、但是我們也不能認為就算可以了、更不可以疏忽我們槍后的重大責任和使命、眼看蘭我們親邦日本所有的包圍圈、快要完全破裂了、現在滿內都整個的解決了、至於外圍、也徐徐的縮小、步入破裂的勢態、

△再者、敵屬現在勉強結成的北方戰略線、中央線西南線和欲求活路的大路線、這都是我們應該注視的絕對不許偷安、馬忽從事呀、

△總之、我們要具有正大的剛氣、懷抱經綸的妙策、來和這光輝的元旦共同發揮繼續牢固不可曲撓的戰鬥精神、

華北勞工輸送

自明年起決向陸路傾注全力

【大連】形成滿洲國建東州之生產增強躍進力一大要素之華北勞動者之輸送、從前大抵以海上輸送實行、然明年度起、對於勞工輸送之船舶載定員、決由臨時定員變爲乙種定員、使從來之輸送能力減半、對於明年度之華北勞工輸送、決於陸路輸送傾注主力、茲為擬此種輸送計畫之樹立及滿關業各關係機關之連絡之萬全計、特定於明年一月十五日在北京開第一次商議會云

為謀節約糧穀 燒鍋奉令停止

【克山】本縣當局為既督行增產、節約糧穀起見、特於日前通令本街燒鍋業、[illegible]之日起、一律停止、製造白酒、均已遵照辦理矣、

設置科學技術審議會

日政府公佈官制即日實施

【東京】政府為適從科學技術新體制確立要綱之趣旨、以技術院爲中心、決定科學技術之綜合國策、而準備設立科學技術審議會、二十八日以官報公佈官制、即日實施、政府於二十八日、將科學技術審議會總裁、並星野內閣書記官長以下官民委員二百三十餘名、如左決定而行發表、關於科學技術審議會、以技術院為中心、與關係各廳、較重協議、於十六日上奏御裁可、此次實施、本審議會、以十七年度預算二十萬元、在內閣設置、以內閣總理大臣爲總裁、以技術院總裁爲副總裁、關於科學技術之官民權威者二百名爲委員、直科學技學之各部門、組織部會、在其下設置新設之專門部會、乃一巷大之機關也、其目的乃確立對於重要國策之科學技術的基礎、以期圓滑遂行、同時關於科學技術審議決定最高國策、特以往之重要國策科學技術的檢討之不足、即以是正、更以本審議會爲中心、以求與關係科學技術各種官制委員會、民間科學技術團體、作審種統合及有機的連絡、並謀整備為關於科學技術之一大綜合機關、而行運營、此乃其特色也、是以前在內閣設置之科學審議會、因本審議會、而備發展的解消、以發明獎勵委員、爲本審議會之特別部會之設置、而加以統合、此外專門部會之設置、不由最初施行、例如日本航空技術協會等使之作專門部會之機能、在某部會內、不設與此類似之專門部會、如斯結和官民科學技術總力、即應科學技術之國家目的、實現全面的寄與、整備其體制、當今日時局下、意義誠屬深遠、然本審議會運營之中心、乃技術院、在技術院總裁等、記、下特別設事務局、

△科學技術審議會官制

第一條 科學技術審議會、屬於內閣總理大臣之監督、應關係各大臣之諮問、作重要國策之科學技術之重要事項、加以調查審議、關於科學技術重要事項、得由關係各大臣建議、

第二條 審議會以總裁一人、副總裁一人、委員二百人以內組織之、為審議特別事項、有必要時、得設臨時委員、

第三條 總裁以內閣總理大臣充之、副總裁以技術院總裁充之、委員及臨時委員、由內閣總理大臣奏請、由關係各廳高等官及有學識經驗者、於內閣命令之、

第四條 委員之任期為二年、但有特別事由時、不妨在任期中解任、臨時委員、在該特別事項調查審議完了時解任、

第五條 總裁總理會務、副總裁輔佐總裁、凡總裁有事故、代理其職務、

第六條 內閣總理大臣、在審議會設部會、使分擔事項、在部會設部會長、部會長由總裁指名之委員或臨時委員充之、屬於部會之委員及臨時委員、由總裁指名、總上之部會之合同會議、

第七條 除總裁認為有關之合同會議之必要時、以部會或部會之合同會議之決議、作審議會之決議、

第八條 為使審議會、調查專門之事項、得設專門委員、專門委員由內閣總理大臣之奏請、關係各廳高等官及有學識經驗者、專門委員命之、專門委員、對於該管事項終了時、即解任、

第九條 總裁認爲有必要時、得使專門委員出席總會及其他會議、陳述意見、

第十條 於審議會置幹事長及幹事、幹事長以技術院次長充之、幹事於內閣任命之、幹事於總裁之命令、掌理庶務、

第十一條 於審議會置書記、由關係各廳判任官中、於內閣任命之、書記受上司之指揮、從事庶務、

第十二條 在本令規定以外關於審議會、有必要事項、內閣總理大臣定之、

附則 本令自公布之日起、即行實施、及關於發明獎勵委員會官制、即行廢止、

防衛是安民 防衛是愛民 國防如金城 大家永安寧 柏內洋行

治 瘰癧 鼠瘡 愈

撲毒丹 小盒六元 大盒十元 特大盒十四元 玉德堂 開設奉天大南關中間利長油坊胡同 支店奉天北市場登瀛泉東路北樓房 鳴謝人奉天大東街七五張煥臣謹登

世界的大發見 (高級)淋病 優秀藥 那伊色爾

萬人油

治 羊癇瘋癲狂病 賽湧泉下奶藥 總發行所奉天市大南門外路西樓房 欣榮堂厚記 (歡迎各埠代理) 代售處北京東四南小街三三九號安瑞電行

惡性淋疾 滅淋根片 請速光服用

清血解毒丸

強力 育靈機

濟產 治瘧靈 特效藥

健康素 補腦康 獸積健脾丹 濟康腳氣水 製造元 濟康製藥所 奉天市大西門裡 電話(四)二三一六號

東洋女子齒科醫學專門學校 特典 無試驗開業 學士號附與 入員 百五十名 受付 二月十日迄 東京市本鄉區元町

東京高等無線工學校 入學特典 文部大臣指定 目黑高等無線工學校 校長 上田良武

日本女子齒科醫學專門學校 東京市大森區北千東町

中野無線 中野高等無線電信學校

二松學舍專門學校

東京齒科醫學專門學校

武藏高等工業學校 機械 電氣 土木 建築 東京市世田谷區玉川等々力町

女子高等學園

第一無線高等工學校

帝國女子理學專門學校

和洋女子專門學校

戶板裁縫學校

電氣通信工學校

興亞通信工學院

日本高等無線工科學校

為期國家舉國動員開發增產 利用廢人向第二建國邁進計
日人內海氏創滿洲特殊國民工業指導所
廣向各方搜集此種廢人訓育且供衣食宿

【新京】人生於世、其最不幸最可憐者、莫過於盲聾、啞全之國民、等身體不健、在作父母者故屬令人同情、在國家方面、尤其當此非常時實亦蒙受甚大之損失、關於此等不幸之第二代國民、雖一部經由滿洲赤十字社新京盲啞學校收容教養並授與相當之技藝、但限於種種方面關係、尚未能達到圓滿成度、有內海辰雄氏、爲一日系之篤志家、當十年前來滿、以堅忍耐勞之意志、苦心奮鬥、經過十年辛勞竟完成國內一實業家內海氏當我建國十周年、大東亞聖戰正酣之際、鑑及此種聾啞之國民、甘爲國家廢人、實深可惜茲爲救濟廢人、特本仁愛之旨、利用廢人、使其適才適所、以極迅速之有效指導法、訓育該等、且期國家舉國動員、開發增產向第二建國邁進計、特獨創立滿洲特殊國民工業指導所、於新京市西二道街專門收容年在十四歲以上、二十歲以下之盲目、聾啞等一般殘廢人之青年而授與纖木之技術、並必要之學識、而養成專門技術人才、使其自立更生於社會、現爲應向各方面搜集此種廢人而訓育之、特向全國介紹、若有此種廢人入該所受訓、不只供給衣食宿等、且供給旅費、實爲一般殘廢人之福音、

盲聾啞福音

街公所創立五週紀念 表彰建設功勞者

【林口】街公所自創設以迄今已五周年、街長酒井肇氏、爲慶祝五周紀念、特邀各機關代表、各隣組長、於二十四日、在林口劇場、舉開祝賀會、同時並對林口街建設功勞者、與以表彰、紀念式次如下、一、開會宣言、二、對日滿國旗敬禮、三、日滿兩國歌齊唱四、建國神廟遙拜、五、皇居遙拜六、宮廷遙拜七、默禱、八、對功勞者表彰、九、街長致辭十來賓祝詞十一日滿兩國歌齊唱十二向日滿兩國旗敬禮、十三、閉會

日系講演會 於副縣長宅

【昌圖】縣本部主催之大東亞戰爭一周年紀念講演會、以各職別性別爲對象、計八日間而滿系七日間、業在公會堂舉行完了、已獲得相當效果、前者日系講演會延期關係、茲於昨晚六時假佐藤副縣長公館、由軍方出席講演、計到場日系官民數十名、濟濟一堂、並行懇談、經過長時間、始圓滿閉會云

對納稅功勞者 舉行表彰式

【牡丹江】市公署爲獎勵市民納稅思想今次特對納稅功勞者實施表彰於十二月二十四日午後二時、在市會議室舉行表彰者分團體及個人兩部、茲將氏名誌左
一、團體
滿系料理店納稅組合日系特殊飲食店納稅組合荷馬車業者納稅組合
一、個人
披河料理店納稅組合　平岡　立穰
牡丹江輕便交通社　野元伊三次
京屋寶飾　新連

協和會縣本部首倡 返還新年假日

【昌圖】當此大東亞聖戰之下、凡有百業、無不持緊張態度、以應付時局之要請、而官民一致努力、實爲應有之精神、本縣協和會縣本部當局、有見及此、乃將康德十年之新年假日、首倡返還之說、採取不休不息、以盡奉公之誠、只有新年元旦一日間之休假、其餘年假、則照常上班、此種舉動、率先躬行殊使人欽佩、而有一致採仿之趨勢云、又聞該會呼應四平市本部之宣傳、於本年末及正月、奉戴御詔書之趣意、在此決戰下、斷然實踐左記事項云、
一、廢去歲末之贈答、
一、廢去忘年會之舉行、
一、廢去年末年始之週拜
一、不要作新衣裳
一、本着爲國戰爭必勝之信念、節約消費勵行儲蓄
一、一掃虛禮虛榮必勝之決心、戰下去迎正月吧、以上利用鄰組爾覽、斷然實行、由協和會員率先垂範、而爲一般人民首倡云、

統制經濟展覽會 出品豐富觀者不絕

【新京】協和會首都本部、商工公會、新京統制經濟協力會共籌設高度國防國家、確保統制經濟體制之遂行、以資喚起首都市內官商民之徹底由本社授下乃自廿五日假寶山三中井、盛大舉行之統制經濟展覽會、出品豐富、極爲詳盡、前往參觀者絡繹不絕、每日竟不下數千名之多、其各地出品件數▲市署＝圖解三件、▲首都＝圖解及統計五件、▲稅捐局＝圖解八件（專賣品）標本二十件△協和會＝寫眞二枚、圖解二件△商工公會＝圖表四件、標語五件、漫畫六件協力會員章十件、農產公社＝重要農產物之蒐荷配給系統圖一件、△生必＝圖表十八件、制統品說明書四件、生鮮食料品三件、△百貨店組合、最高價格表七件、商品廿一件△滿關貿易聯合會圖解四付△滿苗＝圖表二付現品八件、△滿洲計器＝計量器標本二十件△資源愛護協會＝圖表九件、現品十件、寫眞數枚△中銀＝圖表五付、國民儲蓄標語四件、△房產統制組合＝圖表四件、△交通會社＝圖表四件、△新京運送會社、圖表四件、捆包標本一件、乘用馬車人力車料金表一件、

昌圖專賣局 開小賣人會議

縣長親立陣頭 督勵出荷

【臨江】縣當局鑒於增產報國、糧穀供出、爲當前急務、乃編成出荷督勵班四班、並特別組成鮮係班、指以督促米穀出荷、各科長任班長分赴各地、縣長姜英藩於本月二十五日親臨產糧地域林子頭、三茶子、八道江各處、指揮工作、並向農民宣達政府對出荷者特配綿布之德政、俾一般農民深甚體得踴躍供出、超過本年契約數百分之二十以上爲目標云

哈市道裡 一場大火 燒毀樓房十數間損失調查中

【哈爾濱】常言水火無情、當此嚴冬、一般市民爲期採暖、而不留心火事、一旦發生意外、即身家性命安危關係、抑何重大、惟我滿人居住、既因陋就簡、在採暖期中、又不注意安全、無怪每過多季、則火災頻發茲者道裡八道街五十二號院中於廿一日下午八時半、忽然發出一起火災、並該住戶滿人集在驚恐之下、突然倒地死去此消息傳出後、記者當赴現場調查、實況如下原道裡八道街五十二號、係滿人于起所有房產、因年久失修木質多已朽腐、更不加以修理、即以租與各該住戶居住有昌盛縮者除租該房之前面門市房數間外、並在院中租其南樓房數間、該館除在門市房中做小賣生意外、且在該院南樓央有爐火外、又在該院南樓低樓設一鍋台專做爲饅餅烤魚之用而在該日下午後八時半許、因爐中木炭過旺、致將木板燒烘着、及經發覺、則已火勢蔓延頃即報告消防署水車、及時趕到該管警所已到現場維持治安推該院中一切住戶不下十數家、於火起後、多驚恐失色、有將衣物運出而僅一身逃出者、紛亂情形、殊狀至慘、有山東縣人鄭興臣者年四十許在秋林洋行中充當櫃夥、彼獨在該院北樓、在其南樓失火後彼因驚慌失態、曾一再向外搶取物品、不料其在第二次返回屋中、向外搶取物品時、返回途中、行到大門洞邊、乃即倒地昏去、不省人事、體則氣絕、而其他附近居住者、亦因恐被殃及、多向外預先將移物品幸消防員努力撲救、迄至下午九時半許、始行救息、火後調查、該院南樓上下二層不下十數間、完全被火燒却無餘一片瓦礫、其他住戶被殃者、損失不一、道裡警察除將家屬事主帶歸依法審理外、並調查一切損失中、

五常日本開拓健兒 盛大舉行集團結婚
從此開始度其新婚充滿新的希望

【五常】爲開發我樂土滿洲於本年六月來滿之三十五名日本青年女子、業於五常開拓女子訓練所卒業、而擔大陸開拓之重任、本月廿三日下午一點中央方面開拓總局長、滿拓總裁、訓練本部長、拓植委員長等各代表、以外中島濱江省次長、王開拓聽長、村上開拓長、村上滿拓哈爾濱地方事務長等及中宮五常縣副縣長、各開拓團長等列席之下、在五常神社與彼等舉行盛大之結婚式新郎着協和服新娘則各著新娘之服裝、均異常興奮之新郎新婦的姿態、依日本古禮在神前舉行婚禮儀式、由下午三時開拓會館開始婚披露宴於是該三十五對之青年男女由當日起開始新的希望之生活矣、

為慰安各開拓民計 組巡廻慰問演藝班

【牡丹江】省公署鑒於在此大東亞戰爭之下、農產物之增產、乃爲當前之急務、故對省內各開拓團積極獎勵生產、由於各開拓戰士之努力、年來顯收效果、此項增產戰士、遠離故鄉、在滿洲大陸發揮其奧動而從事增產工作、省當局爲慰安各開拓民起見、目下正計劃組織巡廻慰問演藝班、除市民開拓關係者參加外、並有本年演藝團體之加入、預定於來年一月末出發、巡迴各地從事演藝慰問工作云、

市公署對於市民必物資之配給、特實施通帳制度、二年以來、頗收成效但對一般業者商品物資之配給、過去則爲現物配給故易防止暗交易並杜絕流弊起見、今次定於來年一月一日起、對各業者如座給店飲食店等、[illegible]

新京助產學校 卒業式盛大舉行

（赤十字社）

【新京】赤十字社新京助產士學校第一回學生卒業式已於本月廿六日午前十時、在新京祝町該校盛大舉行、民生部植村保健司長、首都舉衛生科長、該社副理事長明峻氏等保健關係要人多數出席參列、國民禮儀畢該校山川校長捧讀國本奠定詔書及赤十字社勅諭、其次校長致辭對卒業生之四十四名學生授與證書、並對前四名優等生授與賞狀、然後爲該社三浦理事長代表訓辭、及來賓祝辭、在校生及卒業生代表亦各有送辭及答辭、卒業生父兄代表更有謝辭、最後於赤十字社歌聲中閉會、

軍援辦事處 募集成績優良

【昌圖】本縣軍人後援會昌圖辦事處成、徐株主事及通王文職員、努於本年度讚助金之募集、不辭勞苦、多方勸誘、乃將七萬圓之目標、已募成績之優良、當估四平省之第一位、足徵本縣人民[illegible]

配給原鹽火柴

【通江】月之二十四日、本埠鄰保各組長、通知各住戶特通賬暨款聚齊、由組長交於協和會、製有收據、然後到小賣商領取各配給物、關此次配給三個月份原鹽、每人三觔每觔價壹角、配給三個月火柴、壹口人以上、火柴二十二合、六口人以上、火柴二十七合、每合價三分由組長按戶分發、一般人領到手、均欣欣有喜色、因此二種配給物、爲吾人每日所不可無者云云、

無線電

十二月二十九日（星期二）

午前

七、〇〇（新京）報時、國歌、新聞、建國體操
七、三〇（新京）唱片一、大提琴獨奏一、短歌（巴哈作曲）二、夢中訴來（否勤作曲）二、管絃樂1、『奮歌洛的結婚』序曲（莫查爾特作曲）2、震甫叟的故事（歐芬巴哈作曲）3、『泰伊斯』瞑想曲（馬斯奈作曲）
八、〇〇（新京）建國體操
正午（新京）報時、默禱

午後

繼續（哈爾濱）西河大鼓馬前潑水李蘭芬
〇、三〇（新京）新聞
四、〇〇（新京）新聞
五、三〇（奉天）唱片一、平谷調大鼓藍橋會（一四）二、相聲鬧公堂劉俊海常連安小蘑
六、〇〇（新京）兒童時間一、新聞二、講話假期生活新京特別市公立長通路國民學校袁榮景春
六、三〇（新京）廣東音樂唱片
七、〇〇（新、奉）報時、新聞、告知、今日勝利夜間節目預告
七、三〇（新京）講演國民的生活在檢討經濟部事務官周潤身
七、五〇（奉天）舊劇漢后龍袍奉天北新國劇研究社
八、四〇（新京）新聞、國民須知
九、〇〇（新京）合唱一、齊唱大東亞聖戰完遂之歌、二、混聲四部合唱甜蜜的故園、三、獨唱滿洲放送進行曲、四、混聲四部合唱隆多、五、齊唱協和青年團歌六、混聲四部合唱聖羔羊、新京協和合唱團指揮佐和輝喜
九、三〇（新京）評詞五女七貞（二四三）宋桐斌
一〇、〇〇（新、奉）報時新聞、告知、明日夜間節目預告
一〇、三〇（哈爾濱）管樂一、青海歌二、小馬歷三、小桑調四、柳青娘五、滿大紅哈爾濱放送管樂部

日語朗讀圓滿閉幕 成績優良頗博好評

【柳河】縣下國優少年國日語朗讀會、業於本月二十二日盛大開催、各校選拔優秀學生四十餘名參加、於副縣長參列之下、圓滿進行完了、各學生日語成績、甚爲優良、各方均予佳評、入賞者不但領得豐富之獎品、並且獲得優美之名譽、均不勝歡欣鼓舞、吾柳將來日語之學習熱、當必達最高潮焉、茲將其入賞者列下、一等孫長波男一三歲孤山街西街國優　二等趙殿臣同一六向陽村邊沿同同　劉秦昌同一三孤山街西街同同　三等孫成林同一五柳河街東街同同　張慶雲同一六三源街北街同同　馬長春同一四安鎮村五人班同同　等外劉德文同一七五道溝村五道溝同同　劉鐵榮同一四向陽村邊沿同同　同劉希彎同一二柳河街東街同同　同韓桂榮女一三柳河街北街同同　同宋春林同一三安鎮村五人班同同　等外單慶雲男一三歲向陽村邊沿國優　同匡文馨同一四孤山街國優同同

恩光醫院開幕

醫學士潘輯清、趙儒水、陳沐等三氏、均爲盛京醫大卒業、曾在滿鐵診療多年、現並充盛京醫大講師、該三氏近鑒於聖戰下、爲謀保衛市民健康計、特發起組織恩光醫院於本市東關大東街一段八十號、計樓房十數間、設備完整、分內外科、小兒科、耳鼻咽喉科、產婦科、皮膚花柳科、眼科、一般電療、由潘陳二氏擔任院長、大夫、由潘氏擔任之、並聘有助產士呂靜雲、已於今日盛大舉行開幕式云、

遼鞍版

希官民努力職域奉公 邁向新秩序完成聖戰
汪縣長年末對職員訓示要旨

【遼陽】康德九年度之日將已將終了、遼陽縣長汪兆璠氏、爲鼓勵所屬職員、努力職域奉公、完成大東亞戰爭計、對各職員、有如左之訓示、光陰似箭、日月如梭、康德九年度、行將終了、而來年錦繡繁榮之新春、又得復始矣、因想在此經過之一年內、諸君對於戰時下之重要國策、如增產繁殖、獎勵出貨、肅清治安、物資統制振興教育、勞務興國、庶政刷新、地籍確立、稅法改正道路建設、諸重要點、由縣協力進行、熱誠實施、得以次第完遂、收得莫大之成果、今日對各位之勞苦、不勝欣喜感謝之至、繼觀今日世界情勢、實爲由舊秩序而向新秩序上邁進、東洋以日本爲盟主、驅除英美於亞洲存在之勢力、於此一年內、皇軍將士、勇敢奮鬥連戰連勝、捷音所及、舉世驚駭、實堪同慶者也而我滿洲國民、負担之責任、至爲重大、一刻不可他緩、所以此次年假、雖照例休息、然竊於時局之緊張、如有緊急或重要事務時、亦須上班辦理、其他職員、均應在家待機、以便隨時招集、在此休日內、如旅行歸里等事、均不認可、倘有萬不得已者可將臨時請假書提交庶務股爲要、至於新年內、對於宴會及虛禮等項、在習慣上之會合絕對盡力廢止、以促進官吏自肅生活、而爲民衆之模範更以新的勇氣、及新的希望、而欣迎將來到之新春、發揮聖戰新年之眞價、不勝盼望之至、以上數語、作爲年末訓辭、

道德會實施 禁煙講演班

【遼陽】道德分會、爲呼應市縣禁煙工作、擴成宣傳之使命、以期一般癮者、破除苦惱、打開難關、驅進極樂場中、恢復從來之健康、曾由本月十日起、至十六日止、亘一週間、舉行禁煙宣傳講演會、講述禁煙政策、闡明斷禁之趣旨、聽者人數頗多、收得莫大之成果、茲爲計劃實施、並謀開班起見、決定下列辦法、凡自動來會禁煙者、收容期間爲兩個月、每次分三個階段、第一廿日、爲禁煙期間、第二廿日、爲修養期間、第三廿日、爲講道期間、並備有宿膳、極爲安適、務期禁煙者、有快活之樂、無憂悶之苦、救濟個人生命、完遂國家政令、有利於社會、造福匪淺、約在明正一月間、即可實現云、

因氣憤惹出不幸 僧尼戀情原無其事

【遼陽】天地之大、但是無奇不有、日前市內發生一件和尚與尼姑通姦案、當時頗惹全市人之聽聞、又聞確係虛無之事件、此中眞像乃告大白、茲將事實經生經緯詳誌之於後、想亦爲讀者所樂聞也、緣奉天蓮花寺和尚長來、素與市內者慈雲菴尼姑法號能安者有舊、於月之廿三日夜十一時許、以取佛爲名來遼、當即赴慈雲菴、因時已夜深、廟門已閉、長安和尚乃跳牆而入、致惹能安之不滿、當即爭吵起來、於盛怒之下、能安竟自負氣出走、此中細情問外人所難明、天將發曉、因長安和尚擾亂佛門淨地、且貪夜私入尼庵、實屬不當之極、乃當即報告警方、將長安和尚逮捕至警務科、因此事撲朔迷離、且有關禮教、當經路司法股長連絡市台署張督察科長、同往現場調查眞象、一方立即通人將能安尼姑追回牽訊、經一再審訊結果、始由双方吐實、通姦一事全屬子虛、因於盛怒之下、想互毀譽名譽、故而出此揭見、事已至此、双方均頗有悔意、當經警察股長嚴加說論後、始將彼等釋放、於是一椿僧尼通姦案眞象、乃告大白、和尚長來、尼姑能安、仍不失其爲佛門弟子、好自修之、青台亦頗有望焉、

縣署召集各村 舉開預算會議

【海城】本縣行政當局、關於康德十年度、各街村司計會議、已於本日（廿五日）午前十時、在縣會議廳、開始會議、各街村長、及司計等、一體出席、聽取各關係者指示方針、出席者、皆抱時局下之理念、悉遵當局訓示、關於各街村行政之運營、努力職域奉公、作爲實大東亞聖戰之一員云、

署交納、累計額已頗有可觀、待至整理完竣後、大體於年前、即可向一般農民發下云、

職員自体 寒假講習

【遼陽】道德分會、爲謀分會職員自體修養、及研討道德之實踐起見、茲特由一月五日起、至十九日止、在本會內、開催職員自體寒假講習、成立講道班、每日分二次講習、旁聽者隨意參加、發揮道德之本旨、用意至爲良善云、

製鋼所設 報道班

【鞍山】自客歲十二月八日盟邦大日本、對美英宣戰以來、鞍山製鋼所因鑑所負弘報使命重大、乃結成臨時報道班、經過一年間之努力、收到極大效果、今爲期不負所任使命、乃越形擴大組織將臨時報道班改爲報道班、同時受到政府之認可、而該內部職員亦增員爲報道班兼專務、而此次更任命原臨時報道班職員香宗我部爲報道班主任、予想將來該報道班定不負所負使命云、

市慶祝戰捷新年 元旦舉行拜賀式

【遼陽】市公署當局、爲慶祝戰捷之新年、特定於元旦日午前八時、在市公署會議室、舉行盛大之拜賀式、茲將其會序致之於後、
一、開式之詞、
一、一同敬禮、
一、國歌齊唱、
一、御容拜禮、
一、一同致最敬禮、
一、詔書捧讀、
一、御容閉扉、
一、式辭、
一、閉式、

歲末同情金 市署將發放

【遼陽】歲末同情週間自宣傳以來、成果非常良好、同今一般市民相繼自動向市公[illegible]

第三次論功行賞 縣舉行勳章傳達式

【遼陽】茲當建國十周年慶典之大東亞戰勝利期間、政府爲對於勳業者表彰其功勞者、實施第三次論功行賞、於本月廿六日午前十時、在縣署禮堂盛大舉行勳章傳達式、[illegible]勳六位景雲章國境事變記念章天內協五郎、勳七位景雲章吉長衞、勳七位柱國章增田淸市、徐煥然、古依山、井出葵影治、平泉留次郎、入江恒夫、宮崎道雄、南部太郎、[illegible]勳八位柱國章王春銘、韓春芳、王新國韓玉英、李慶吉、木杯大松田健治、陳鳳山、黃魁仲、殷玉良、胡百源、木杯小葛慶芳、楊景春、王連陞、陳鳳禮、姜希貴、石龍峰、劉鳳藻、李殿紳、王魁臣、楊駿助、顧萬金、關雲程、張夢圓、驗坂正人、木杯大林兆永記章張芷沛、錦子署勳七位柱國章胥寶珍、呂家義、角田秋雄、梶原安三卜克强、勳八位景雲章金興垂、勳八位柱國章汪國起、王永安、穆玉寬、翟明來、徐德溥、臘鴻圖、傅振剛、艾德緣、李世湖、木杯大徐炳坤、木杯小黃國賢、滕宗昌、郭麟中、張長發、曹克明、王新、祝恩凱、記章藤原安三[illegible]、高毓亮、傅忠山、李慶惠、沙清署、勳八位柱國章李遇恩、陳鑫川、商集瑛、韓寶臣、[illegible]王春田、[illegible]康、王栢林、佟偉功、吳双起、徐、靖喜巴郁文、于淩霄、陳馨伯、李德馨、吳中興、曹永祥、胡納緣、吳春華、安平署勳七位柱國章王日永今西猶行、楊榮增、勳八位景雲章川上武夫、勳八位柱國章于慶海、張振野宏、木杯小張鐵錚、王壯飛、平木杯小范傳賢、劉語罕、王滋山、陳連庫、吳忠讓、劉鮑卿、張忠芳、李和泉、鍾自鑽、富金寶、于甲州、恩紹先、洪奎朗、王忠臣、亮甲署勳七位柱國章劉永昌勳八位柱國章張雅齋、劉東漢、于書琦、李忠慶、崔玉新、郎玉倫、成百扶、闞海祥、曹清朗、木杯大王俊傑、朱賓屛、亮甲署木杯小田承齊、李興和、張正祿、劉維經、張永勝、范成仁、劉殿金、穆作新、郭英超、徐桂桂、范傳書余正清、千山署勳七位柱國章陳惠英、勳八位柱國章劉振興、黃紹宗、木杯景雲章趙純一、勳八位柱國章劉振興、黃紹宗、木杯大吳望年、木杯小高田源太郎、李偉鈞、杜春佳、齊德純、林永生、孫景旺、王榮閣、劉延年、記章趙純一、劉堡署勳八位景雲章小島一夫、勳七位柱國章王致富、勳八位柱國章王奎光、朱恩錫、趙儒臣、木杯大羅寄、文禮、謝廣榮、孫百綿、張文奇、李萬才、劉懷讓、楊木杯小王寶禮、孫福臨、孫邊先、吳連春、田博泉、臘國純、尹文通、馮耀先、關家驥、陳尚先、余鎭武、李潤銘、趙玉潤、沙嶺署勳七位景雲章白樹田、長見敷一、勳八位景雲章李文明、勳八位柱國章王景玉、木杯大王殿儒、王燕五、木杯小紀靖遠白品一、王兆年、李殿旭、呂乃鈞、劉紹顯、曾昭維、李世岩、解福林、王匯升、靖春生、陸昌署勳七位柱國章于世琦、勳八位同孫廣太康成之、富春瀛、邱致岩、木杯小張純禮、朱會齊、巴文清、李成興、孫富先、李德佩、姜復生、孫興奎、臧興禮、崔成遠、王秉庚、于友三、王鐵廷、陳嘉峰、張寶珠、記章孫廣太、佟堡署勳八位柱國章劉潤邦、徐光普、張彥龍、木杯大楊文治陳明中、木杯小張寶春、鄧耀凱、邢文秀、邢春志、袁恆江、徐彥卿、謝介愚、王恆志、呂興周、汪文航、李秀崑、曹紹恩、孫傳城、滿學謙、楊青被、張美賓、

縣綜合訓練所 各科一部遷入

【遼陽】本縣爲期庶政之刷新、及謀內部機構改革起見、於縣綜合訓練所落成後、實行各科移掘、除庶警地財四科不動外、將原有行產兩科互行對換、須政股移於本科內、其他勞教兩科、遷入新廳舍、庶幾體勢完備、內容充實、有超裕之快、無擁擠之感、完遂新陣容、向光明建設上邁進、前途進展、頗堪期待云、

媳婦不孝 虐待姑翁

【遼陽】縣境大瓦屯、住民何某之妻楊氏、爲人悍忤之極、對待翁姑尤爲不順、日昨因細故竟與其婆母馬氏爭鬥起來、首則相互謾罵、致促楊氏之怒、乃當即操火鏟向其姑頭上飛去、馬氏因年邁一時躲閃不及、竟致頭破血出、狀極慘慘、事爲鄰舍所睹、均極憤慨、乃當即代報該管警察派出所、鄉警官駐至、乃一面送入途馬氏就醫外、並將楊氏帶所嚴加審訊、鄉里聞訊無不稱快、若[illegible]可作一[illegible]

民需用（建築用除外）木材需用調查之件

今適官需要木材令爲明年度需給計劃有盤左記調查之必要希需要者作速提出之
記
1、對象　純民需用材（但建築用除外）（但有販賣組合時由組合總括提出之）
2、區域　奉天市、瀋陽縣、新民縣、遼中縣、
3、數量　自十年四月起一個年間之需要量
4、提出場所　本組合
5、提出期間　康德十年一月二十日截止
注意　如有不明之點請向本組合詢問並備有調查表樣式
奉天市大和區紅梅町二ノ五　奉天地區木材配給組合啓　電三二一八八番

株式會社志城銀行敷島支店開業公告

敬啓者敝行奉經濟部大臣認可設立敷島支店定於康德十年一月四日正式開業辦理一般銀行業務敬希各界惠顧賜予指導爲荷再值此非常時期開業當日廢止一切儀式及贈品一律謝絕敬希原諒
康德九年十二月二十五日
株式會社志城銀行　董事長　陳楚材
記　地址　奉天市敷島區協和街一段第四號

公告

爲公告事查本市公署康德十年度辦理之工團登錄之登錄公告於左開新聞紙揭載之此告
康德九年十二月十七日
計開　日文　於奉天市發行之　滿洲日日新聞　滿文　右同　盛京時報
遼陽市公署

尋人

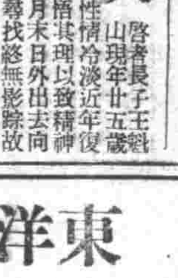

啓者敝人之妻王趙氏年四六歲面現黃褐足身着毛藍色短褂一件近由山東昌邑縣來哈在奉天歸車內不幸精神病復發時在晨二時由車後跳出同行者遂後追尋已不知去向四方君子見者送信酬洋五十元送到者加倍通信處哈爾濱道外東萊街四六號一九戶　鄙人王雲山啓

尋人

啓者長子王[illegible]山現年廿五歲彼自幼寡言性情冷淡近年復研究佛學深悟其理以致精神異常遂於五月末日外出去向不明雖各處尋找終無影踪故懇四方親友如有其面可勸其速歸無任盼禱　市西關區太和街八六號　吳鳳鳴代轉

支票遺失

啓者[illegible]明於康德九年十二月十六日由哈爾濱道外功成銀行滙往奉天該行照付第一二二五九號支票國幣一千一百元不慎遺失除向該行掛失外並聲明作廢　滙款人全興成一德街二ノ四十號

德國製バイオリン　提琴　多數入荷　奉天市青葉町二〇號　滿洲ヤマト樂器株式會社　電話（3）五九〇八番

尋人廣告

倪子氏陽曆十一月二十三日携巨款外出未歸[illegible]負其責懇請組長旅店四方仁人君子代爲查找如見此人給本家通信者國幣壹百圓送到本家通知者國幣參百圓宜維謝禮通信處奉天市鐵西區興亞街三段六十一號　倪福綸

緊要啓事

慶元隆商號原係高云發高云嶺高云岐弟兄三人之所有今因弟兄析居將此慶元隆歸於双親養膳及百年後之費用由双親與親友等證明令云發爲經理任哲承爲櫃夥從此至後云嶺云岐完全脫離關係仰各交往家先前與慶元隆有川換者或担保等情速來接洽如過五日則不負責任　慶元隆高云發啓

尋人

啓者敝人孀母張王氏六十一歲元臉中等身格穿青長袍代青絨帽持小黃色於本月廿號昌黎縣小李莊隨家鄉到奉下車中途擁散因不知住址故此失踪敗尋找至今仍無下落倘有知下落者望祈速示電話或送信伍拾元送到者壹佰元奉天小東關萬育堂小北街谷增祥張心一啓　電話（24）二九四一（2）三二三六

北京命相神算雲遊奇子

謀君有萬難大事速來解決與衆不同揣骨天星測命武侯奇門　奉天小西邊門裡魁星旅社樓上七三九號

日本語　專門教授　日滿書院

初學一期開始一月四日
備有簡章函索即寄插班生按程度隨時入學乘車新價證、地址奉天瀋陽區一心街一段（四）三三四六號又附設簿記速成教授商業銀行簿記修科募集新生時間午後五至七

冬令惟一補益品　衛生參膏出現矣

是五勞七傷的良藥　是腎虛陽萎的救星　手淫找害遺精聖品　[illegible]吐血由於勞傷的奇[illegible]　如欲詳知其效果及治療上實驗請函索說明書即可明瞭得病之原因及能治癒之[illegible]　奉天市大西街二段四二號李春芝診療所

大東亞唯一的滿文經濟文化雜誌（月刊）
大東亞經濟

一月號主要目次
（卷首）時事漫報・美麗鮮明……四頁
題言　大東亞民族新的覺悟……亞夫
世界大戰與民族問題……馬襄
世界再建與東亞經濟……井桑
太平洋戰線的回顧……黎明
大東亞省的新設……本刊
開戰第二年日本經濟的布陣……記者
滿洲中央銀行法的改正……記者
復興上海工業之路……岡崎勝男
天津市興建概觀……北京支局
港・粵貿易的復活……上海支局
大陸東方區域戰爭銀行會社概況
澳洲與最初的移民史話……仲濂
珍珠叢談……靈秀
日本印象記……拜克夫
南方民族的文化遺跡……南強
日本文化的特徵……師朧
發行所　東京市京橋區銀座西七ノ一　株式會社日本電報通信社　振替東京一四四三番
滿洲全國書店發賣中（定價一冊六十錢）

東洋新品鍋爐

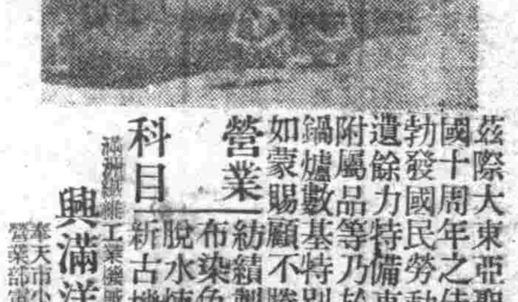

茲際大東亞聖戰下我滿洲國十周年之佳辰爲伴隨建國發國民勞動之完遂敝社工業遺餘力特備東洋各種機械附屬品等乃於最近運到新品鍋爐數基特別廉價以廣招徠如蒙賜顧不勝歡迎之至
營業科目　脫水煉炭鍋爐等各種　布染色乾燥拉寬平光　紡績製棉紡線撚絲織　新古機械買賣
滿洲機械工業機械用品販賣組合員　興滿洋行合資會社　奉天市小北街二段二五號　營業部電話（二）二一六七番

製材木工

帶鋸　丸鋸　機械　附屬　用品

進和洋行　奉天市大和區千代田通四〇號奉天驛館內　電話（3）六二三二番

不破　不銹　不怕火　堅固耐久
石綿瓦

塩本建材商會　合資會社　販賣店　奉天市大和區弥生町六四　電話（5）二七八二・一〇四一
鐵西營業所　奉天市鐵西區貴和街一段一一　電話（5）一四六六

復興中國保衛東亞
願與日本同甘共苦
國府汪主席年來生活的素描

國府汪主席

【南京】國民政府主席汪精衛氏、自昭和十三年十二月呼應近衛聲明、毅然逃出重慶、放出歷史的和平之第一聲以還、早已屆第五度之新春。主席公館、在頤和路、多承瀟灑之陽光、靜浴四野、回憶主席過去四個年之歷史時、則汪主席實是連續作窮人之死鬥也。

自脫出河內以來、曝身於重慶刺客之重圍中、築成今日之國民政府、所謂以血而灌溉荊棘之路者是、實屬感慨無量。汪氏乘其遺囑、高呼「迴還亞細亞」、奮鬥不息、在大東亞戰下、日本赫赫戰捷、實現此語之黎明、行將來訪矣、以新中國指導者、在總理大旆下、高呼與日本同甘共苦之汪主席、因培育於革命之暴風雨中也、主席有不屈之鬪志、如火之情熱與信念、而其最沸騰情熱火焰之時、則爲同青少年力言和平理念、同甘共苦精神之時耳、唯於此時、主席胸中、殆甦生青年時代革命之情熱、悔悔然論解中國之將來、論憶大東亞戰爭一周年之際、主席作强力之指示曰、中國復興與保衛東亞二者、必須與友邦日本、同甘共苦、邁進完遂大東亞戰爭、爲求東亞解放、不許僅舐於消極的、且當積極的與和平相擊戰、指示中國民衆以應進之方途、中國青少年對於主席敬慕之念、如對慈父、有增無已、主席對於青少年亦極優容、看見近頃主席臨車過街、此意爲向中央軍官學校及其他諸學校、訓示和平理念及同甘共苦之精神者也、主席平日生活、質言之、完全爲政治上者、完全爲同甘共苦之實踐者、吾人視諸南京頤和路之主席公館、十分簡素、入二樓會議室、書架盈室、中西書籍不下數千冊、尤其以日本書籍居多、足知主席如何理解日本而孜孜研究日本事情、主席居室、擺山下龜三郎氏所贈之光臨丸模型、主席每一觀此、則想起脫出河內之苦難、胸中記起、全面和平尚未實現。

主席每晨七時起床、在邸散步、心中思索一切事務、此亦主席健康法之一也。主席因患糖尿病、極度減酒與煙、蓋主席對於本身健康、力爲注意、自大東亞戰爭勃發以來、事務繁繁、而主席精力不怠、率皆日常生活衛生之所賜也、最近尤爲健康、體重甚重、

今年六十一歲、皮膚甚嫩、精神甚健、主席人格、至爲偉大、雖初次晤面之人、亦必低頭景慕。

今年五月十一日、主席迎還勝利紀念時、政府職員、皆思饋物致祝、然甚拒絕、惟以會議與見客、消磨此一日時光、而以晚餐團體之宴爲最愉快、餐罷主席、以讀書與思索爲事、十一時許就寢夫唯彼思案之時、乃新中國設計之寶貴時間、乃築成大東亞共榮圈之重要時間也。

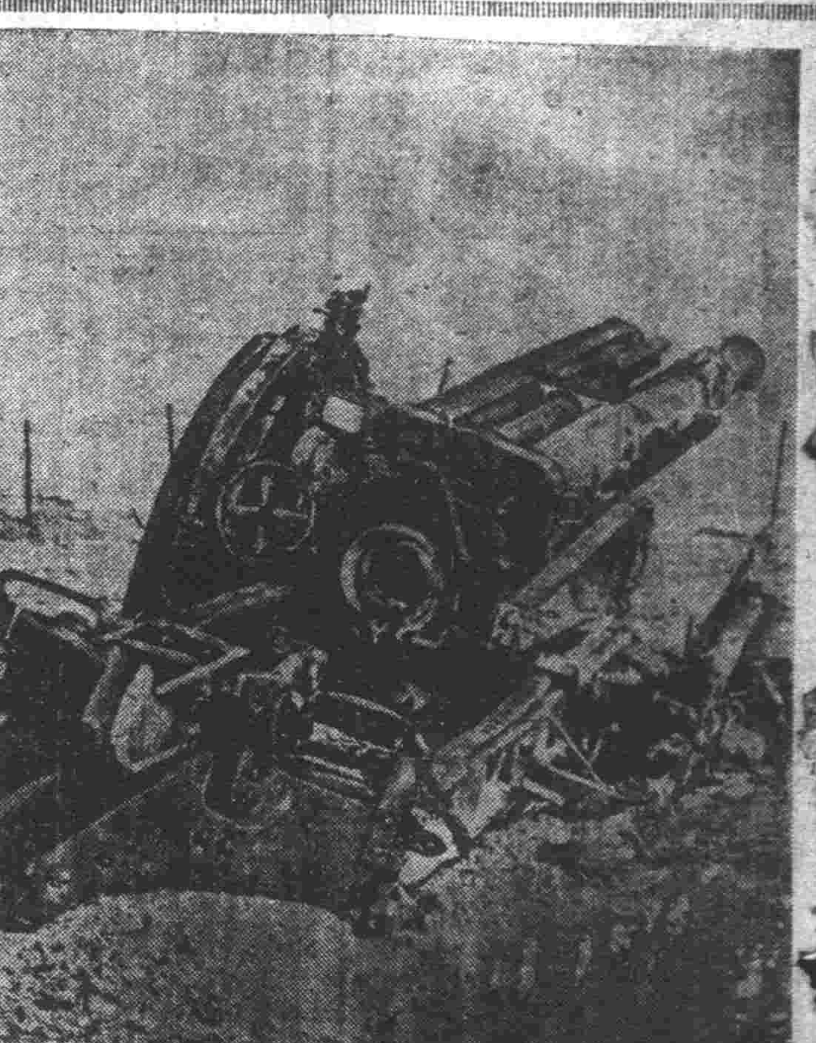

俘虜所中生活安適
對日實力認識愈深
英防衛軍參謀賓少佐手記

【香港電】現香港守備軍之英將士、於俘虜收容所、對於日本之[illegible]極爲感謝、而日度和平生活、顧日本在南方之赫赫戰果、及現狀香港建設之展、對於日本之實力、認識甚深、下記者、爲曾任香港防衛軍參謀之賓少佐之手記、記攻略一周年、對大東亞戰之感想而交與俘虜收容所長以發表者

×一戰前之感一× 想中國事變正及於南方圍不能解決、誠余確信者、更知其國情之條件、不能和平解決、

×一戰爭中感想一× 午前八時、香港初次受空襲、由九龍撤退時、以爲必陷郭如克之戰矣、據余推測、香港之戰鬥究能延及幾時、須以次記之條件爲定、一、日軍司令部是否將一擧占領香港、二、佔占領九龍、使香港完全陷於封鎖狀態、繼以空襲與砲擊、使食糧斷絕、及接日軍上陸之報、其計畫所在已明、如香港之最後、已不久矣、余更知日本帝國軍隊之司令官除對軍事上之目的物必使其他損害最小、同時達到目的、

×一現在之心境一× 成俘虜以來、余對於戰爭之意念未變、以香港戰消失一切之余如收容者對分所長要求者、負願中監督任務、此種處置、爲我等深感幸、日本帝國軍隊各階級將士、待余等極親切實爲俘虜時意想未及者、

×一大東亞戰之結果一× 對於大東亞戰之結果、於現在之初期階段言之、非常困難、然已有若干局面、已經明瞭、於今東亞之前目顯著變化、變化之結果、將有極長期之戰爭、大東亞包含國家甚多、戰後之建設計畫、必須對之一一考慮、有甚大人口、廣漠未開資源之中國、其本身即是問題、此能解決、則東亞之計畫可完全矣、

由出貨得來的棉布
地主佃戶平分
通化農民打成一片協力國策

【通化】多出貨一粒糧穀、也是我們農民的義務、這樣設着的通化縣各村農民、地主與佃戶、已經打成一體、故而邁向最高出貨的目標、於村內如有暗行交易者出現時、則以村民自體之手撲滅、如斯更擧村之統力、而努力出貨、因之縣下保實、大平兩村的全地主、結成一體以促進出貨、而且設的圖以出貨量而得來的棉布取得最、與地主並佃戶平分之、從來即進行與獎勵出貨並行的棉布合理的部給工作的協和會通化縣本部、更以此器

前線後方打成一片
傾注全力從事戰爭
戈貝爾德宣傳相發表聖誕聲明

上爲德國少女們裏心慰安前線勇士、製作聖誕節之慰問袋中、下爲戈貝爾宣傳部長照片。

【柏林電】戈貝爾宣傳相、於廿四日夜、對全德國國民、發表恆例之聖誕節聲明、鼓舞國民及前線將士之士氣、其要旨如左、國家於必要之時、我等無論逢何種困難、亦非服從命令不可、無論男子、婦女或兒童、咸有從事解決此種困難之責任、德國全國民之感謝之念、如火如荼、今已轉故鄉而赴困難、獲得赫赫之勝利、德國將兵實行之戰爭、德國國境、此自然出於德國之天才及德國將兵之勇武、并所謂神國靈也、值此戰爭正澆之際、茲於德國國民、正將來對於前進之國際之價得回想之一刹那、今夜於德國民即爲歡歡之一時、今夜德將兵及戰等共同祝賀如此之一夜、彼等已歷三年半之長期、爲祖國而戰、并立定繼續戰爭直至獲得勝利之日之決心、在世界史上從無所見之勇武之德國將兵、於我等之周圍、已形成無論如何强敵斷難打破之鐵壁、數百萬之勞動者、農婦智能勞動者及德國婦人等、爲守護槍後、毅然而起、無論前線、後方、皆繼續奮戰、勵勉之德國民、正致力於其生存戰、我等爲此種戰爭、實非傾注全力不可云。

設置科學技術審議會
日政府公佈官制即日實施

【東京】政府爲確立科學技術新體制確立要綱之轉官以技術院爲中心、決定科學技術之綜合國策、而準備設立科學技術審議會、二十六日以官報公布官制、即日實施政府於二十八日、將科學審議會總裁、並星野內閣書記官長以下官民委員二百三十餘名、如左決定而行政。關於科學技術審議會、以技術院爲中心、與關係各廳、從意協議、於十六日上奏御裁可、此次實施、本審議會、以十七年度預算二十萬元、在內閣設置、以內閣總理大臣爲總裁、以技術院總裁爲副總裁、關於科學技術之官民權威者二百名爲委員、且科學技術之各部門、組織部會、在其下設置新設之專門部會、乃一港大之機關也、其目的乃確立對於重要國策之科學技術的基礎、以期國策遂行、同時關於科學技術審議決定最高國策、將以往之重要國策科學技術的缺陷之不足、加以是正、更以本審議會爲中心、以求與關係科學技術各種官制委員會、民間科學技術團體、作組織統合及有機的連絡、並調整作爲綜合科學技術之一大綜合機關、而行運營、此乃其特色也是以前在內閣設置之科學審議會、因本審議會、而作發展的解消、以後爲科學技術審議會之特別部會之一、而加以統合、此外專門部會之設置、不由最初產行、例如日本航空技術審議會等使之作專門部會之機能、在部會內、不設與此類似之專門部會、如斯結構官民科學技術之權力、即將科學技術之國家目的、實現全面的奮興、發揮其總合力其時局下、本審議會爲之中心、乃技術院在各種際設幹事會、記下特別設事務局、

△科學技術審議會官制

第一條　科學技術審議會、屬於內閣總理大臣之監督、應關係各大臣之諮問、作重要國策之科學技術之重要事項、加以調查審議、關於科學技術重要事項、得向關係各大臣建議。

第二條　審議會以總裁一人、委員二百人以內組織之、爲審議特別事項、有必要時、得設臨時委員。

第三條　總裁以內閣總理大臣充之、委員及臨時委員、由內閣總理大臣奏請、關係各廳高等官及有學識經驗者、於內閣命令之。

第四條　委員之任期爲二年、但有特別事由時、不妨在任期中解任、臨時委員、在該特別事項之調查審議完了時解任。

第五條　總裁總理會務、關於會務、凡認爲有事故、代理其職務。

第六條　內閣總理大臣、在審議會設部會、使分掌其所掌事項、在部會設部會之委員及臨時委員、由總裁指名之委員及臨時委員充之、爲審議必要時、得設部會之會同會議。

第七條　除前條之外、因有認爲上之部會之必要時、以部會成部會之會同審議之決議、作審議會之決議。

第八條　審議會置專門委員、專門委員由內閣總理大臣奏請、由關係各廳高等官及學識經驗者、於內閣命之。

第九條　審議會爲有必要時、得使專門委員及其他相當者、出席會議、陳述意見。

第十條　於審議會、置幹事長及幹事、幹事長以技術院次長充之、幹事受幹事長之指揮、整理庶務。

第十一條　於審議會置書記、由內閣總理大臣任命、受上司之指揮、從事庶務。

第十二條　在本令規定以外、關於審議會之官制、自公布之日起、即行實施。

動員學生努力生產
防止暗行躍起防諜
由滿洲里窺出蘇聯戰時的表情

【滿洲里】茲逢德蘇戰爭第二年之新春、長期戰相貌、漸趨濃厚、一方、當戰鬥季節終持以前、確保蘇瓦要衝、近迫油庫高加索之瘦軍、與斯達林格勒攻防戰、但是嚴冽決定世紀運命之一大死鬥、高呼國民總力戰、昂揚國民士氣之蘇聯、迎逢戰爭第三春、整備總力戰體制、而東蘇之宣傳「滿洲里」、果呈蘇聯之戰爭表情爲何如乎？茲一瞥說之、

△戰爭與藝術家　蘇聯戰爭勃發以來、蘇聯對此戰爭、名之曰祖國戰爭、多數藝術家、參加赤軍及國民義勇軍、喚起從事於防衛宣傳、在藝術家參加戰爭中、最廣汎活動者、厥爲前線演奏隊、居住莫斯科之優伶三百五十名、共分三十隊、赴赤軍中服務、每日開三十回乃至四十回之演奏會、慰問赤軍兵士、其他作曲、美術家、作劇家、亦完全從事防衛宣傳、作曲家當士諾維奇、以德國戰爭爲題材、創作「第七交響樂」、國民高唱「亞歷山大洛夫之國歌」、爲前線之「赤軍之歌」「復仇之歌」、昂揚戰意識、繪新聞及宣傳畫家、亦動員著名美術家、製作所謂「塔斯之窗」之多數宣傳畫、至於著名之蘇洛雅耶夫、提焦亞尼、伊瓦諾夫、柏克舞夫等劇作家、則陸續取材於偉大戰爭、創作新之作品、與劇場合作提攜、促起民衆愛國之心、

△戰爭與學生　蘇聯學生、果何爲乎？蘇聯自戰爭開始以來、學校校長學員、傳達戰時令、使多數工業專門學校及高等技術學校、閉校、亦又學生動員於國防工場、高等專門學校要、而學生於作業場、陸續實習、參加地方企業活動、命實地的訓練與動員獲得、現在師市木斯克、烏拉爾、高爾基等工業學生一部、學業論暇、從事移轉工事之作業、以動員擴充生產力、

△嚴罰暗行交易　蘇聯之於暗行交易、頒佈規定紙所傳、對取締暗行交易、即給機關之劇烈者、取締剋之方針、試擧一例、莫斯科某房產管理所一女事務員、從事向各家庭配給食糧、工票等事務、竊取其他共謀、而取退用莫斯科某工票一百五十六張、加以竄改、販賣此種特品、至市場販賣、事實既被摘發、莫斯科檢事局起訴、沒收此兩人全部財產、處以槍殺之刑、爲國民輿論、行交易影響、至形深刻苦惱、

△蘇聯之防諜　蘇聯在此次戰爭中、而最苦惱者、厥爲敵性第五部隊之暗躍策動、蘇聯當局所示以嚴重之防諜、刻下最苦意識、驚動報導新聞及當局之蘇聯人民之敵、處之嚴殺、然而反戰份子之策動、雖藉勵蘇國家之蘇聯、投下暗影、而國民於前久戰鬥之暴風雨下血戰、自體驗以來、決死的爭求自由、此種民族情勢、殊使人注目。

向日本派遣
編成開拓遊說隊

【佳木斯】曾由本省對日本獎勵地派遣之開拓民招致之開拓遊說隊、第一期第二期之下、歷訪珍貴之板子房、筆架山之各開拓團母縣母村之山形縣島團縣、而開始促進開拓民入植之活動云、致上、擧有較大之成果、故省方又編成第三期開拓遊說隊、因之最近派遣於山形縣島兩縣之一行、以開拓科渡邊事務官爲班長、編成以同指導員及團員爲班員之八名、於大東亞省行將接遇機會、而對縣下全村、實施迅速的合理的配給云、

日政府廢止年假
仍照常辦理事務

【東京】大東亞戰爭完遂一億總進軍之第一線的政府、討論年末年始之休暇獻納、例年廿八日之封印式、然今年、於廿九日開議、除夕定例次官會議亦分別擧開、豫定僅正月元旦三日五日之祝祭日休憩、二日如常、四日擧行定例閣議、各官廳亦如此、由大臣至僕人全員出席由民間書類受理等、照常辦理事務、率先以作國民之模範云、

冬季氷上練成大會
收得成果圓滿閉幕

【通化】以冬季體育練成爲目的之民生部、招聚全國各省之體育指導者五十餘名、於由中央之小谷體育科長及關係指導之下、曾於十四日起至二十七日、於通化南山滑雪場、擧開第一回冬季體育中央練成會、於天氣頭例練、對於氣象觀測、救急法、各種技術、多季之二月般體育指導方法、並多季練成所需之一切指導日告終矣、但二十八日午前十時開始於同練成道場、執行練成之閉會式、經五日間學閉之練成會、已收有較大之成果、於有熱烈理而遂告閉幕矣、但參會者一行、於二十八日午後二時三十分搭乘由通化發之列車而歸還自地、小谷體育科長談話如次、此次之冬季練成會乃初次也、但參加者均爲好成績者、實所欣慰者也、即於宿舍之良好、並無一病患者、亦甚滿化國民練成道場、亦甚完備、故此次乃日本選手所方擧全力達成練成會之目的之因之一月擧開之東亞滑雪大會、即在此地開催、這今宿舍與練成道場方之設備亦甚完備、故此次乃爲最欣快者也、

解決都市交通困難
田邊社長東上折衝

【大連】大連都市交通社長田邊敏男、爲獲得明年度事業資金確保之材料、而於二十八日東渡、茲將談話誌之如下、關於完成奉天市內循環線之擴張計畫、之奉天、鄭外線、及延長大連沙河口線複線工事及同線之香爐礁、已由滿洲國政府與全國總院折衝、同時確保例年所計算之五百萬圓之車輛資材資金、而現下因資材不足關係、不知有何程度、況且各都市正需交通之時、余必盡力努力進行事務云、

牡丹江軍人會館
卅日擧行開館式

【牡丹江】由於一部火災今夏以來中、歇工事中的牡丹江軍人會館、於最近竣工、由明春開始擧行營業事務、此新築被擧會、於三十日午前十一時起、盛大擧行開館式云、

華北勞工輸送
自明年起決向陸路傾注全力

【大連】彰流滿洲國建設實現以之生產增強勞力一大要素之華北勞動者之輸送、從前大抵以海上輸送實行、然開年度起、對於勞工輸送、著爲滿洲之輸送力強化計畫、而決定自大連、決於陸路輸送、華北勞工輸送、爲增強此種輸送、傾注主力、決於明年度各開設計畫之輸送能力、劃定於明年一月十五日在北京開第一次協會議云、

爲謀節約糧穀
燒鍋奉命停止

【鬼山】本縣當局爲謀實行節約糧穀起見、特於日前通令本縣境內各燒鍋、於奉到命令之日起、一律停止製造白酒、均已遵照辦理矣、

風人箭

△眼看決戰第二年的正月快來了、我們只可予備些簡樸的酒菜、來慶祝這個新年、然後我們好努力的驟滅我們東亞人的魔鬼英美、

△過去一年間的赫赫偉勳、特別絕大、也不必細說、但是我們也不能認爲就算可以了、更不可以稍就我們槍後的重大責任和使命、眼看我們親邦日本所有的包圍網、快要完全破裂了、現在圍內都整個的解決了、至於外圍、也徐徐的縮小、步入破裂的勢態、

△再者、敵魔現在勉強結成的北方戰線、中央線西南線和欲求活路的大路線這都是我們應該注視的絕對不許偸安、馬息從事呀、

△總之、我們要具有正大的剛氣、懷抱福編的妙策、來和這光輝的元旦共同發揮振興牢固不可毀滅的戰鬥精神。

防衛是愛民
國防如金城
大家永安寧
柏內洋行

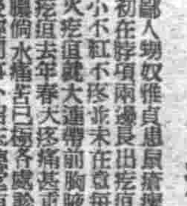
治 瘰癧 鼠瘡 愈
樸毒丹
玉德堂

世界的大發見
淋病
萬人油

羊癇瘋癲狂病
賽湧泉下奶藥
欣榮堂厚記

惡性淋疾
滅淋根片
代售處北京東四南小街三三九號安瑞電料行

清血解毒丸

强力
育靈機

濟康 特效藥
治瘧靈

健康素
補爾康
畝積健脾丹
濟康脚氣水
製造元濟康製藥所 奉天市大西門 電話(2)二三一六號

東洋女子齒科醫學專門學校 東京市本鄉區元町

目黑 高等無線工學校

日本女子齒科醫學專門學校 東京市大森區北千束町

中野無線 中野高等無線電信學校

二松學舍專門學校

東京齒科醫學專門學校

武藏高等工業學校 東京市世田谷區玉川等々力町

女子高等學園

第一無線高等工學校

帝國女子理學專門學校

和洋女子專門學校 東京九段中坂上

戸板裁縫學校 校長 青木朝子

電氣通信工學校

興亞通信工學院

本邦唯一
日本高等無線工學校

電氣通信工學校聯盟

爲期國家舉國動員開發增產 利用廢人向第二建國邁進計
日人內海氏創滿洲特殊國民工業指導所
廣向各方搜集此種廢人訓育且供衣食宿

盲聾啞福音

【新京】人生於世、其最不幸最可憐者、莫過於盲聾、啞等身體不健全之國民、在作父母者、故爲令人同情、在國家方面、尤其當此非常時、實亦蒙受甚大之損失、關於此等不幸之第二代國民、雖一部經由滿洲赤十字社新京盲啞學校收容教養並授與相當之技藝、但限於種種方面關係、尚未能達到圓滿成度、有內海展雄氏、爲一日系之篤志家、當十年前來滿、以堅忍耐勞之意志、苦心奮鬥、經過十年辛勞竟完成國內一實業家內海氏當我建國十周年、大東亞聖戰正酣之際、鑑及此種聾啞之國民、甘爲國家廢人、實深可惜茲爲救濟廢人、特本仁愛之旨、利用廢人、使其適才適所、以極迅速之有效指導法、訓育該等、且期國家舉國動員、開發增產向第二建國邁進行計、特獨創立滿洲特殊國民工業指導所、於新京市西二道街專門收容年在十四歲以上、二十歲以下之盲目、聾啞等殘廢人之青年而授與織木之技術、並必要之學識、而養成專門技術人才、使其自立更生於社會、現當應向各方面搜集此種廢人而訓育之、特向全國介紹、當有此種廢人入該所受訓、不只供給衣食宿等、且供給旅費、實爲一般殘廢人之福音。

街公所創立五週紀念 表彰建設功勞者

【林口】街公所自創設以迄今已五周年、街長酒井肇氏、爲慶祝五周紀念、特邀各機關代表、各隣組長、於二十四日、在林口劇場、舉開祝賀會、同時並對林口街建設功勞者、與以表彰、紀念式次如下、一、開會宣言、二、對日滿國旗敬禮三、日滿兩國歌齊唱四、建國神廟遙拜、五、皇居遙拜六、宮廷遙拜七、默禱、八、對功勞者表彰、九、街長致辭十、來賓祝詞十一、日滿兩國歌齊唱十二、向日滿兩國旗敬禮、十三、閉會宣言

昌圖專賣局 開小賣人會議

【昌圖】昌圖城內宋專賣局長於昨招集管下各街村之專賣商（新指定者）齊集該局內、對於申請手續及此後應進行之事務舉行協議、經過長時間、一切均得成案、始行散會、此後本縣專賣品配給之圓滑、殊堪期待云。

日系講演會 於副縣長宅

【昌圖】縣本部主催之大東亞戰爭一周年紀念講演會、以各職別性別爲對象、計八日間而滿系七日間、業在公會堂舉行完了、已獲得相當效果、前者日系講演會延期開催、茲於昨晚六時假佐藤副縣長公館、由軍方出席講演、計到場日系官民數十名、濟濟一堂、並行懇談、經過長時間、始圓滿閉會云

對納稅功勞者 舉行表彰式

【牡丹江】市公署爲獎勵市民納稅思想今次特對納稅功勞者實施表彰於十二月二十四日午後二時、在市會議室舉行表彰者分團體及個人兩部、茲將氏名誌左
一、團體
滿系料理店納稅組合日系特殊飲食店納稅組合荷馬車業者納稅組合
一、個人
掖河料理店納稅組合　平岡　立藤
牡丹江郵便交通社　野元伊三次
京屋書新建

統制經濟展覽會 出品豐富觀者不絕

【新京】協和會首都本部、商工公會、新京統制經濟協力會爲建設高度國防國家、確保統制經濟體制之遂行、以喚起首都市內官商民之徹底由本社投下乃自廿五日假寶山三中井、協大舉行之統制經濟展覽會、出品豐富、極盛詳書、前往參觀者絡繹不絕、每日竟不下數千名之多、其各地出品件數▲市署＝圖解三件、▲首警＝圖解及統計五件、▲稅捐局＝圖解八件（專賣品）、標本二十件△協和會＝寫真二枚、圖解二件△商工公會＝圖表四件、標語五件、漫畫六件協力會員章十件、農產公社＝重要農產物之蒐荷配給系統圖一件、△生必＝圖表十八件、制統品說明書四件、生鮮品食料品三件、△百貨店組合、最高價格表七件、商品廿二件△滿洲醫易聯合會圖解四件△滿畜＝計畫一付現品八件、△滿洲計器＝計量器標本二十件△資源愛護協會＝圖表九件、現品十件、官價數枚△中銀＝圖表五件、國民儲蓄振兌關係△房產統制組合＝圖表四件、△交通會社＝圖表四件、△新京運送會社、圖表四件、捆包標本一件、實用馬車人力車料金表一件、

縣長親立陣頭 督勵出荷

【鳳江】縣當局爲增產報國、糧穀供出、爲當前急務、乃編成出荷督勵班四班、並特別組成鮮係班、揭以督促米穀出荷、各科長任班長分赴各地、縣長姜英藩於本月二十五日親臨產糧地域林子頭、三岔子、八道江各處、指揮工作、並向農民宣達政府對出荷者特配棉布之德政、俾一般農民深甚體得踴躍供出、超過本年契約數百分之二十以上云

協和會縣本部首倡 返還新年假日

【昌圖】當此大東亞聖戰之下、凡有百業、無不持緊張態度、以應付時局之要請、而官民一致努力、實爲應有之精神、本縣協和會縣本部當局、有見及此、乃將康德十年之新年假日、首倡返還之說、採取不休不息、以盡奉公之誠、只有新年元旦一日間之休假、其除年假、則照常上班、此種舉動、率先職行殊使人欽佩、而有一致採仿之趨勢云、又聞該會呼應四平市本部之宣傳、於本年末及正月、奉戴御詔書之趣意、在此決戰下、斷然實踐左記事項云、
一、廢去歲末之贈答、
一、廢去忘年會之舉行、
一、廢去年末年始之廻拜、
一、不要作新衣裳、
一、本着爲國戰爭必勝之信念、節約消費勵行儲蓄、
一、一掃虛禮榮必勝之決心、職下去迎正月吧、以上利用鄰組兩覽、斷然實行、由協和會員率先垂範、而宣一般人民首倡云。

哈市道裡一場大火 燒毀樓房十數間損失調查中

【哈爾濱】常言水火無情、當此嚴冬、一般市民爲期保暖、而不留心火事、一旦發生意外、即身家性命安危關係、抑何重大、惟我滿人居住、既因陋就簡、在採暖期中、又不注意安全、無怪每過冬季、則火災頻發茲者道裡八道街五十二號院中於廿一日下午八時半、忽然發出一起火災、並該住戶滿人某在驚恐之下、突然倒地死去此消息傳出後、記者當赴現場調查、實況如下該道裡八道街五十二號、係滿人于起所有房產、因年久失修木質多已朽腐、更不加爲修理、即以租與各該戶居住有昌慶館者除租該房之前面門市房數間外、並在院中租其南樓房數間、該館除在門市房中央有爐火外、又在該院南樓低樓設一鍋台專做爲煎餅烤魚之用而在該日下午後八時半許、因爐中木炭過旺、致將木板燒烘着、及經發覺、則已火勢燎原、旋即報告消防署水車、及時趕到該管警所已到現場維持治安、惟該院中秋林洋行中充當欄驛、彼獨在該院北樓、在其南樓失火後彼因驚慌失態、曾一再向外搬取物品、不料其在第二次返回屋中、向外搬取物品時、返回途中、行到大門洞邊、乃即倒地暈去、不省人事、旋則氣絕、而其他附近居住者、亦因恐被殃及、多向外預先遷移物品幸消防員努力援救、始行救息、火後調查、延至下午九時半許、該院南樓上下二層不下十數間、完全被火燒却祇餘一片瓦礫、其他住戶被裝者、損失不一、道裡署除將肇禍事主帶歸依法審押外、並調查一切損失中。

五常日本開拓健兒 盛大舉行集團結婚
從此開始度其新婚充滿新的希望

【五常】營開發我樂土滿洲於本年六月來滿之三十五名日本青年女子、業於五常開拓女子訓練所卒業、而擔負開拓之重任、本月廿三日下午一點中央方面開拓總局長、滿拓總裁、訓練本部長、拓植委員長等各代表、以外由濱江省次長、王開拓廳長、村上開拓長、村上滿拓濱江地方事務長等及中宮五常縣副縣長、各開拓團長等列席之下、在五常神社與彼等舉行盛大之集團結婚式新郎新婦開拓服或協和服、新娘即着新製之服裝、依日本古禮在神前舉行婚禮儀式、由下午三

爲慰安各開拓民計 組巡迴慰問演藝班

【牡丹江】省公署鑑於在此大東亞戰爭之下、農產物之增產、乃爲當前之急務、故對省內各開拓團積極獎勵生產、由於各開拓戰士之努力、年來頗收效果、此項增產戰士、遠離故鄉、在滿洲大陸竭其聖業而從事增產工作、省當局爲慰安各開拓民起見、目下正計劃組織巡迴慰問演藝班、月末出發、巡廻各地從事演藝慰問工作云、市公署對於市民必需物資之配給、特實施通帳制度、二年以來、頗收成效但對一般業者商品物資之配給、過去則爲現物配給茲爲防止暗安易並杜絕流弊起見、今次定於來年一月一日起、對各業者如飲食店等、亦採用通帳制

配給原鹽火柴

【通江】月之二十四日、本埠邸保各組長、通知各住戶特通販賣販案齊、由組長交於協和會、製有收據、然後到小賣商領取各配給物、每此次配給三個月份原鹽、每人三勳每勳價壹角、配給三個月火柴、壹口人以上、火柴二十二合、六口人以上、火柴二十七合、每合價三分由組長按戶分發、一般人領到手、均欣欣有喜色、因此二種配給物、爲吾人每日所不可無者云云、

無線電

十二月二十九日（星期二）

午前

七、〇〇（新京）報時、國歌、新聞、建國體操
七、三〇（新京）唱片一、大提琴獨奏一、短歌（巴哈作曲）二、夢中醒來（否勒作曲）二、管絃樂1、『茶歇洛的結婚』序曲（莫查爾特作曲）2、霍甫曼的故事（歐芬巴哈作曲）3、『泰伊斯』瞑想曲（馬斯奈作曲）
八、〇〇（新京）建國體操
正午（新京）報時、觀音
滿饋（哈爾濱）西河大鼓馬前潑水李蘭芬

午後

〇、三〇（新京）新聞
四、〇〇（新京）新聞
五、三〇（奉天）唱片一、平谷調大鼓藍橋會（一四）二、相聲開公堂
六、〇〇（新京）兒童時間一、新聞二、講話假期中生活新京特別市公立長通路國民學校教員榮貴春
六、三〇（新京）廣東音樂劉俊海當運安小調
七、〇〇（新、奉）報時、新聞、告知、今日勝利夜間節目預告
七、三〇（新京）講演國民的生活在檢討經濟部事務官岡潤身
七、五〇（奉天）奮勵週后禮拜奉天北新國威研究社
八、四〇（新京）新聞、國民須知
九、〇〇（新京）合唱一、齊唱大東亞聖戰完遂之歌、二、混聲四部合唱甜蜜的故國、三、獨唱滿洲放送進行曲、四、混聲四部合唱蓬多、五、齊唱協和青年團歌、六、混聲四部合唱聖盖年新京協聲合唱團指揮佐和輝
九、三〇（新京）評詞五女七貞（二四三）宋桐斌
一〇、〇〇（新、奉）報時、新聞、告知、明日夜間節目預告
一〇、三〇（哈爾濱）管樂一、青海歌二、小鴻雁三、小祭調四、柳青娘五、滿大紅哈爾濱放送管樂部

日語朗讀圓滿閉幕 成績優良頗博好評

【柳河】縣下國優少年國日語朗讀會、業於本月二十二日盛大開催、各校選拔優秀學生四十餘名參加、於四長參列之下、圓滿進行完了、各學生日語成績、甚爲優良、各方均予佳許、入賞者不但領得豐富之獎品、並且獲得優美之名譽、均不勝歡欣鼓舞、吾柳將來日語之學習熱、當必達最高潮焉、茲將其入賞者列下、
一等孫長波男一三歲孤山街西街國優
二等趙殿臣同一六向陽村邊沿同同
同祝泰昌同一三孤山街西街同同
三等孫成林同一五柳河街東街同同
同張慶霖同一六三源街北街同同
同尚長春同一四安鎮村五人班同同
等外蔣德文同一七五道溝村五道溝同同
同劉鐵榮同一四向陽村邊沿同同
同韓桂榮女一三柳河街北街同同
同劉希鰲同一二柳河街東街同同
等外畢慶雲男一三歲向陽村邊沿國優
同國玉發同一四孤山街國優
同宋春林同一三安鎮村五人班同同

恩光醫院開幕

醫學士孫鶴波、趙德水、陳汝等三氏、曾在奉醫多年、現並在盛京醫大講師、該三氏近鑑於聖戰下、爲確保奉市民健康計、遂發起組織恩光醫院於本市大東區大東街一段八十號、計樓房十數間、設備整潔、分內外科、小兒科、耳鼻咽喉科、產婦科、皮膚花柳科、眼科、一般醫療、由孫陳二氏擔任院長、大夫由趙陳二氏擔任之、並聘有助產士呂靜儀、已於今日盛大舉行開幕式云、

赤十字社新京助產學校 卒業式盛大舉行

【新京】赤十字社新京助產學校第一回學生卒業式已於本月廿六日午前十時、在新京祝町該校盛大舉行、民生部植村保健司長、首都警察廳衛生科長、該社副理事張明鈺氏等保健關係要人多數出席參加、國民禮儀畢、該校山川校長奉讀國本奠定詔書及赤十字社勅語、其次登壇致辭對卒業之四十四名滿系學生授與證書、並對前四名優等生授與賞狀、然後爲該社三浦理事長代表訓辭、及來賓祝辭、在校生及卒業生代表亦各有送辭及答辭、卒業生父兄代表更有謝辭、最後於高唱赤十字社歌聲中閉會。

軍援辦事處 募集成績優良

【昌圖】本縣軍人援護會昌圖辦事處、徐林生事及趙玉文總幹、對於本年度慰勞金之籌集、不辭勞苦、多方勸募、乃達七萬圓之巨額、其成績之優良、當居四平省

南滿版

爲啓迪國內青年精神再奮起 以資完成高度國防國家 樹立青年健全思想
中央本部將赴北滿各地巡廻講演

【新京】協和會中央本部、指導部教化班赤部指導部參事於茲年末、爲啓迪國內青年之精神、再行奮起、以資完成高度國防國家樹立青年健全思想、赴北滿各地巡廻講演、首先自來年一月一日起、十日間、於新京各獨身寮講演、十一日午後一時半由國都出發、至林口、東哈達河、永安屯、朝陽屯、信濃村、西二道崗、東二道崗、虎林等各地講演、二十三日起一週間於牡丹江講演、二十八日歸還國都、對市內女子青年寮講演、

鍊成滿系青年中堅 青年隊將結成

【大連】州內滿系青年、使其鍊成爲中堅的州民計、曾於大連開催第二回協議會、決定之指導機構、及其具體的方針如下、最近即着手結成、開始活動云、一、指導機構、一、於奉公聯盟設置事務局、其指導委員由州廳民生課、同學務課、特高課、保安課、農林課、商工水產課並其他民間各團體、委囑約十五名、由各警察署管內之民生、學務、警察、公學堂關係者、及民間有識者中委囑之、大連市約十五名以內、其他總隊十名以內、一、總隊結成要領一、各青年隊長、副隊長、不論日滿人、以善於指導之人士委囑之、如委日本人爲隊長時、則須慎選、如與隊員等於親近地位者、即以公學堂、或普通學堂教職員、並會吏員等充當之、二、評議員、由青年隊區域中、選定有力且適當者、且對於青年隊之運營上、令一般州民側、徹底認識青年隊活動之意義、並於活動上、不時的助長以有意義的言語等、三、隊員依原則、限於在所定區域內、年齡限於二十五歲以下十六歲以上、至二十五歲以下之滿人男子、廣行網羅而加入之、但不可祇拘於形勢的組織、故當初以比較的認爲優良份子、選而組織、入隊後留意鍊成、及組織依隊之活動過程、使青年向上、每隊在該區域內、最低隊員數、三四歲四、都市內以職場爲單位、職場首腦者、對此須具有理解、故先以地域爲單位而結成、職場單位隊、結成時、關係隊須再編成五、青年隊幹事、由隊員中選定後委囑結成後之指導要領一、大體以隊之幹事爲中心、置重點於中堅隊員之鍊成、使有精鍊爲把握二、隊之指導運營、基於右指導鍊成重點事項、而實施之、但注意勿陷於形勢、初以自保鄉土、漸進至有建設心、隊之活動、以隊所在地特殊性而即應之、三、青年隊入隊者、則爲昌揚青年名譽、最近制定隊旗隊服、腕章等、四、對青年音及文化、與以紙戲劇、幻影、音樂等、此外更開催體育大會、且注重於日語普及運動、作成教科書、由隊員中選出指導者、對於隊員未就學少年、爲對象、使其習得日語之初步、此等計畫實行之外、不時更開講演會、映畫會、座談會、講習會等。

林口縣下擴大舉行 年末同情週間

【林口】歲云暮矣天寒地凍、一般在飢餓線下掙扎的同胞正在啼飢號寒困苦萬狀、惻隱之心、人皆有之、豐衣足食生活安定的同胞們當抱協和互助之仁愛精神同情貧苦解囊相助、林口縣協和會縣本部及街公所秉承中央之意旨、舉行年末同情週間在縣公署警察署後援之下決定此周間行事如下
一、遊藝會、由各校學生選拔優秀人才、表演話劇、歌曲及音樂、地點在林口街實驗學校禮堂內、日期定於本月二十二三兩日間、募金方法由各隣組班長推銷遊藝會入場券、每張價國幣一圓此外另附以便住民隨意捐助、如此普遍募金、定可廣得收入
二、施救日期、日鮮系貧民定於國曆十二月末旬、滿系貧民定於舊曆十二月下旬
三、施救物品1、米谷給與2、麥粉、3、現金、4、其他現品如棉布衣類等、

國婦會長春區 十一分會聯合結成式
張參議夫人以次均出席

【新京】高揚國都滿系婦女愛國赤誠精神與熱意的國防婦人會首都長春區十一個分會聯合結成式典、已於本月廿四日午後一時在東三馬路道德總會大講堂盛大舉開、國婦首都本部長張煥相參議夫人、國婦總本部總理事、赤木理事、李理事、協和會唐理事參加、準時開會、全體肅立、舉行國民禮儀畢、首由張首都本部長致辭、次爲李理事之經過報告分會長旗授與新結成之十一名分會長、及組織班長、地域分會長、及基本會員、共有三百餘名參加、

△張本部長致辭

今日舉開國婦滿系分會聯合結成式、實是建國史上極光輝之一頁、更看到諸位會員爲國、官吏的決意表情、很覺欣快當今大東亞聖戰之時我們國婦人會員的使命太重大了、德國希特總統曾說過『婦女如不協力是不能戰爭的』因爲上次歐戰德國失敗是大半由於婦女發悲的原因、所以我們女同胞、必該如何來會宣言、鞏固槍後決意今後都要努力於會運動作一個有力量的會員

△會長代表致辭

我們女性是家庭的中心、有健全的女性方有健全的家庭和國家可見我們責任的重大了我國的將來、第二代國民就是我們女性都有責任的、我國兵法實施以來將來第二代青年男子都有當兵的可能我們賢妻良母的任務更大了、目下對於皇軍將兵的作戰我們也必盡力於槍後的援助、因爲他們的戰爭是爲着全東亞解放的、所以我們要當不忘記固後防呢、今天我們各分會既已結成一體、願今後共同努力邁進

保險金成績佳

【大連】關東遞信局、本年郵便年金加入獲得成績、頗稱良好、即至二十三日、計突破百零五圓、一方簡易保險、新加入件數六萬七千二百五十七件、保險金額、十萬九百四十四圓、遞信局本局、最近調查、本年四月至來年三月末日間、管下三十八郵便局、各局受理之保險及年金兩方成績、依此成績、定於來年四月、開催全州郵便局長會議、對於優良成績之局、授與優勝旗云、

爲改善街村行政 强化隣保組織

【東寧】爲謀國民隣保組織之强化起見、協和會東寧街本部、與街公所協力下自從東寧街、八家子、二個分會結合會制度以來、在街分會之下組織班、計二百四十組、每組三、四十戶、分別整頓組織成班、爲使指導隣組以通、街長任聯合會長、各區長分別就任分會長、採用二位一體制以每月八日開隣組班會、十日班長會議、十五日會長常務委員會、運營以期來春

因車夫藉口勒索乘客 州保安課飭警署取締

【大連】關東州廳保安課、凡州內一律、實施檢索洋車、自轉車洋車、馬車、結果大連市內之洋車及自轉車二件、其中受該處罰者百七十一名、馬車違反三百七十九名、居中說處罰分百九十七件、被罰處分百八十二名、當局因一掃此等不正行爲、故將罰金各額分別規定、以免勒索乘客、例如一區金七分之洋車、增至一毛、一區金一毛之馬車、增至金二毛、洋車之違反者達三百五十二件、

民需用（建築用除外）木材需用調查之件

今適官署諭令爲明年度需給計劃有鑑左記調查之必要希需要者作速提出之
記
1、對象　純民需用材（除造用、販賣製品用、自家用）（但有所屬組合時由組合總括提出之）
2、區域　奉天市、瀋陽縣、新民縣、遼中縣、
3、數量　自十年四月起一個年間之需要量
4、提出場所　本組合
5、提出期間　康德十年一月二十日截止
注意　如有不明之點請向本組合詢問並備有調查表樣式
奉天地區木材配給組合啓
奉天市大和區紅梅町二五號　電三二一八八番

株式會社志城銀行敷島支店開業公告

敬啓者敝行奉到經濟部大臣認可設立敷島支店定於康德十年一月四日正式開業辦理一般銀行業務敬希各界惠顧賜予指導爲荷
再值此非常時期開業當日廢止一切儀式友好賀贈一律璧謝敬希鑒諒
康德九年十二月二十五日
株式會社志城銀行　董事長　陳楚材
地址　奉天市敷島區協和街一段第四號

公告

爲公告事查本市公署康德十年度辦理之工場財團及鑛業財團登錄之登錄公告於左開新聞紙揭載之此告
記
日文　於奉天市發行之滿洲日日新聞
滿文　右同　盛京時報
康德九年十二月十七日
遼陽市公署

尋人

啓者敝人之妻
王趙氏年四六歲面現貴觀足身着毛藍色短襖一件近由山東昌邑縣來哈在奉天驛車內不幸精神病復發時在昌二時由車衛跳出同行者遂後追尋已不知去向四方君子見者送信酬洋五十元送到者加倍通信處哈爾濱道外東萊街四六號一九戶　歸入王雲山啓

尋人

啓者長子王魁山現年廿五歲彼自幼寡言性情冷淡近年復研究佛學深悟其理以致精神異常遂於五月末日外出去向不明幾各處找尋終無影蹤故懇四方親友如悟其面可勸其速歸無任盼禱王國恩啓錦州市西關區太和街八六號與鳳鳴弋轉

支票遺失

康德九年十二月十六日由哈爾濱道外功成銀行滙往奉天該行照付第二二五九號支票國幣一千一百元不慎遺失除向該行掛失外並登報聲明作廢無效人全興成　一德街二ノ四十號

緊要啓事

慶元隆商號原係高云嶺高云岐弟兄三人之所有今因弟兄析居將此慶元隆歸於双親鑒臨及百年後之費用由双親與親友等議明令云發爲經理任責承認擔糧從此各後云嶺云岐完全脫離關係仰各交往家先前與慶元隆有川換者或担保等情速來接洽如過五日則不負責任　慶元隆高云發啓

尋人

啓者敝人姪王民六十一歲元臉中等身體格穿青長袍代青緞帽持小黃色於本月廿號由昌黎縣小李莊隨家鄉到奉下車中途擠散因不知住址故此失蹤至今仍無下落倘有知下落者望祈速示電話或送信伍拾元送到者電佰元奉天小東關萬宮堂小北街谷增祥張心一啓　電話（2）二九四一、三三三六

尋人廣告

倪于氏陽曆十一月二十三日携巨款外出尚未歸回

德國製バイオリン 提琴 多數入荷

奉天市青葉町二〇號
滿洲ヤマト樂器株式會社
電話（3）五九〇八番

北京命相 神算雲遊奇子

諸君有萬難大事速來解決與衆不同擅骨談相細批八字
大星論命武侯奇門
奉天小西邊門裡數星旅社樓上七三九號

日滿書院 初學一期開始一月四日 日本語專門教授

備有簡章函索即覆報名每日午後六時至午後五至七

冬令惟一補益品 衛生參膏出現矣

是五勞七傷的良藥
是腎虧陽萎的救星
奉天市大西門外　李春芝診療所

不破 不銹 不怕火 堅固耐久
石綿瓦

塩本建棧商會　合資會社　販賣店
奉天市大和區弥生町六四　電話（5）二七八二・一〇四一
奉天市鐵西區春和街一段一　電話（5）一四六六　營業所

製材木工 帶鋸附機械 丸鋸屋用品

KKK
進和洋行
奉天市大和區千代田通四〇奉天留易館內　電話（3）六二三二番

東洋新品鍋爐

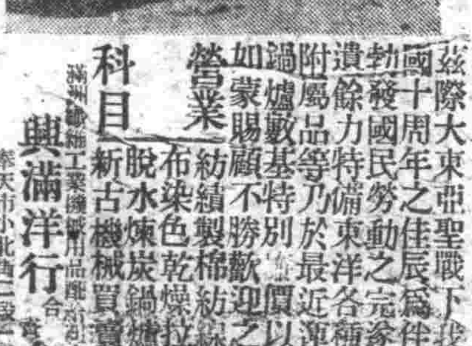

茲際大東亞聖戰下我滿洲國建國十周年之佳辰爲伴隨工業之發展國民勞動之完遂敝社鑒於聖戰遺餘力特備東洋各種機械新品附屬品等乃於最近運到新品鍋爐數基特別廉價以廣招徠謹希惠顧不勝歡迎之至
營業科目　紡績製棉紡絲撚絲織布染色乾燥拉寬平光脫水煉炭鍋爐等各種新古機械買賣
滿洲纖維工業機械用品配給組合員
興滿洋行合資會社
奉天市小北街二段二五二號　營業部電話（7）二六七七番

大東亞唯一的滿文經濟文化雜誌（月刊）
大東亞經濟

一月號主要目次
（卷首）時事畫報・美麗鮮明……亞夫
題言
大東亞民族新的覺悟……馬襄
世界大戰與民族問題……井桑
世界再建與東亞經濟……黎明
太平洋戰線的回顧……記者
大東亞省的新設……本刊
開戰第二年日本經濟的布陣……
滿洲中央銀行法的改正……
復興上海工業之路……岡崎勝男
天津市興建概觀……北京支局
港・粵貿易的復活……上海支局
滿洲與最初的移民史話……仲陸
珍珠叢談……靈秀
日本印象記……拜克夫
南方民族的文化遺跡……南强
日本文化的特徵……師嚴
發行所　株式會社日本電報通信社
東京市京橋區銀座西七ノ一　振替東京二四四二番
滿洲全國書店發賣中　定價一冊六十錢